No 9279 Shanghai Sunday June 15 1930. THE EASTERN TIMES Published every morning including Sundays

時報

民國十九年六月十五日星期日
今天三張售大洋三分
今日圖畫時報閱者注意
第九千二百七十九號
中華郵政特准掛號立券投遞總包特別優益寄遞之報紙

上海銀行徵求儲蓄圖畫展期通告

敝行前曾登報徵求各種儲蓄圖畫題爲子女教育儲金及婚嫁儲金養老儲金工人儲金節約儲金禮券儲金等等以意思淺顯而能入人心且能提起社會對於各種儲蓄之認識者爲合格原定六月十五號截止收稿現應各方之要求特展期一個月至七月十五號止外埠寄稿延寬十五日至七月卅一號截止徵例酬金照原定如下

徵例 一・用象牌紙全張闊廿六寸高廿寸 二・不拘水彩油繪粉畫國粹鋼筆均可能將本行行名加入更佳 三・每人祗限一題 四・圖中用意較複雜不易了解者須另附簡單說明 五・凡投稿者須將詳細通訊處及眞姓名註明 六・來稿請寄上海寧波路九號上海商業儲蓄銀行儲蓄處來稿不論錄取與否概不退還

酬金 第一名酬金二百元 第二名酬金一百元 第三名酬金五十元 第四名至第十名每名酬金十元

評定 特請汝六山房丁悚朱應鵬三位先生爲評定員於八月十日登報發表

復旦大學暑期學校招生

本校爲利用暑假光陰補習學業而設定於七月三日起註册七日起上課八月十八日放假各大學學生願來肄業者望於即日起到校報名簡章函索即寄

上海民智中學招男女生

班次 初中一二三年級 小學幼稚園 考期 七月十一日 報名 七月十日截止 章程 附郵伍分空函不復 校址 威海衛路一百念一號女子部 一百念伍號男子部 十四級同時招生 暑校 七月七日開課 膳宿 男女均備

私立東吳大學法律學院招生

(招考年級)本科一年級(應試資格)高中畢業後繼續在大學肄業二年以上并讀滿社會科學八十學分爲合格(報名日期)六月念三日至六月念七日八月念五日至八月念九日每日下午四時至六時(考試日期)九月二日上午九時至下午五時(投考手續)詳簡章函索每份須附郵票一分詳章十分(院址)上海虹口崑山路十一號甲

南洋男子女子暑期學校第十屆招生

本男女兩暑期學校校舍均係宏偉課室風涼操場廣大設備完善且管理及教授完全分開不容混雜科目各分大學英文科一級〇中學英文科三級〇小學英文科一級〇數學班五級〇國文專科數級〇華文速記〇英文速記〇機器打字〇簿記〇會計〇理化等科凡數十級教員多富有學識經驗者學費廉且可減免學費並援前去兩年之舊例定獎學金券四百元分二十額定於七月五號開學全期共五十天寄宿生准於七月二號便可遷入學校詳章備索校址上海閘北寶山路天通庵車站對面南洋商業高級中學校及女子部 ●注意● 南洋高商十週紀年刊印刷精雅贈送各界函索須寄郵票一分

西江招生

女子體育學校

秋季 新校舍落成 特擴充學額

暑期 童軍教練班 體育術科班

本校創辦迄今已屆十載校舍向係租賃一切經營殊感困難爲謀學校基礎之鞏固與乎女子體育前途之發展計十年來苦心孤詣勉力從事以冀自建校舍貫徹厥衷總以力薄未成抱憾實深迺者今春始覓得公共體育場東首校基一方興建四層樓洋房一座雖不能償理想中之萬一然肯堂肯構措置自較裕如素仰社會人士熱忱本校者頗多是本校同人敢不黽勉以副大雅之期望預計秋季開學即可遷入新舍惟暑期辦公仍在原址茲將招生辦法列后

科別 本校招收本科師範科舞蹈音樂科補習科第十二屆新生第十一屆插班生共二百名 報名 即日起 考期 隨到隨考 開校 九月一日 章程 函索附郵票四分 暑期學校 定七月十日開學 校址 暑期辦公仍在上海西門方斜路白雲觀對面

校長 陸禮華

無錫周三浜慶豐紡織公司 私立無錫紡織人員養成所招考(報名處)

(程度)高中畢業或具同等學力年在十八歲以上二十五歲以下有應考資格(學額)暫定三十名四學期畢業派廠服務(學費)學膳寄宿講義費免納(報名)六月十日起至七月五日止(初試)七月十日上午八時半在上海四川路青年會中學校舉行七月十二日上午八時半在無錫學前省立無錫中學大會堂舉行(復試)七月十四日上午八時半在無錫本所舉行(簡章)函索即寄須附郵票二分

上海四川路青年會暑期日夜校招生

科目 國文・英文・英文特科・日文・算術・代數・幾何・三角・理化・會計・銀行・保險・貿易術・簿記・中英文打字縮寫・史地・攝影・圖書館管理 學費 每科四元至二十元 時間 上午七時至十一時二十分 下午五時半至九時半 開學 七月四日 報名 即日起納費二元在學費內扣除 函索詳章附郵票一分

退保聲明

緣先夫孫襄其病故在里已經數年所有生前爲人担保各事一概作爲無効特登上海時報聲明退保 孫思貽堂汪氏謹啓

陳陶遺爲國醫何公度移滬開診啓事

何君公度治醫十餘年精於傷寒雜病婦孺各科向在金山原籍行道時證痼疾經君治愈者甚衆近因鄉間不靖移滬應診何君論病之確切處方之負責誠近代醫林中所罕見者也診所在法租界霞飛路呂班路東五鳳里一號 時間診例上午門診一元二角下午出診四元四角

張一喬兄鑒

來函悉請於即日下午六時到馬斯南路一二五號面洽可也 左人傑啓 六月十二

勸募陝豫兩省急賑啓事

陝豫兩省災情重大本會業經先後匯款振濟在案惟值此青黃不接之時非籌鉅款徹救爲難疊接兩省及天津華北救災會陝災急振會請振文電絡繹不絕憂心如焚用特登報勸募兩省急振務乞海內外同胞熱心善士節此須之資爲救災之舉無論指助何省當隨時匯往災區尅日散放俾兩省災民多得一文多活一命樂土苦海胥壞懸殊善果福田報施不爽竭誠呼籲敬希鑒垂 賑務委員會主席許世英 常委兼駐滬辦事處主任朱慶瀾 常委兼駐平辦事處主任王震同啓 收款處南京本會(珠寶廊)駐滬辦事處(上海雲南路仁濟堂內)駐平辦事處(北平報子街)

毋忘！

本會六月份開獎期適逢星期日照章順延一天定於十六號(星期一)下午十二時半舉行凡儲戶尚未付款者望從速於期前付款以保獎權有志儲蓄而尚未入會者亦望於期前入會以享鉅大利益再本月份 特獎已增至四萬九千餘元頭二三四獎每種各有四十九個 再本會爲便利儲戶付款起見本星期六下午(十四號)星期日(十五號)照常收款此佈

(詳章函索即奉或請用電話通知本會即當派人前來接洽)

上海愛多亞路一七號 電話六七〇八一號 萬國儲蓄會啓

紀念總理廣州蒙難要努力

打倒封建軍閥 完成訓政建設 剷除反動份子 實現三民主義

中國國民黨上海特別市黨部宣傳部

中南銀行儲蓄總部

本行辦理各種儲蓄存數茲列種類如下

(一)活期儲蓄 (二)定期儲蓄 (三)整存整付本利證 極合各項基金財產之蓄及用十元五十元一百元五百元一千元五千元六種 (四)零存整付 (五)特種零存整付 訂期一年分五十期均可隨時存款化零爲整時期限制以免拘束 (六)整存零付

地址 上海漢口路七號 電話中央一八一 分行 天津 漢口 南京 北平 廈門 電報掛號 中文一五一二 英文

有印詳章函索即寄

北方通古斯族之社會組織
Social Organization of the Northern Tungus (英文本) 一册 定價十元 郵費一角五分

本書係人類人種學專家廣州中山大學希羅喜各羅夫(S. M. Shirokogoroff)教授所著。教授在東亞各國及蒙古東三省各地實地調查語言風俗多年。茲篇根據其一九一二年至一九一七年三次調查之紀錄，對於北通古斯族之地理歷史沿革，各支派之分析及與鄰族之關係，社會及家庭組織，婚姻儀式，生活狀況，私產及遺產制度以及他種風俗之特點，皆有詳密之敘述。書中並備有地圖及插圖多幅，使讀者益易明瞭該族之詳情。

英文 歐美禮儀 Western Etiquette
一册 定價二元 郵費五分

清華大學教授譚安麗(A. P. Danton)女士著 內容十二章，分述應會儀節、主客態度、禮品采單、介紹程序、訪客常識、信柬作法、服裝式樣、歸應規律以及旅館飯店內之禮節等事。

德育原理
一册 定價二角 郵費一分

J. Dewey 著 張銘鼎譯 根據生活之法則，討論德育之實質及方法問題。是活的「德育原理」，而非死的「修身教科書」，爲研究現代德育問題者所必讀。

作文述要
一册 定價四角 郵費一分

周侯予編 按照初級中學生程度，指示作文方法。內容共分用字、修辭、結構、取材、立意五章，章更分節。先述原理與方法，次引名家作品，以爲例證。

仿古活字排印

珠玉詞
宋晏殊著 一册 定價三角 郵費一分

小山詞
宋晏幾道著 一册 定價四角 郵費一分

林大椿校 晏氏父子均以詞名，在北宋推爲巨擘。惜坊間甚少單行刻本，毛氏汲古閣本多有錯訛處。茲集諸本及清璦遠各校一過，各綴校記一卷附焉。

西麓繼周集
一册 定價三角 郵費一分

宋陳允平著 林大椿校 集內諸作，全步周邦彥詞原韻，故曰「繼周」。允平詞典雅英秀著名，研究詞學者，觀其如何嚴守規矩，於當時文人之風尚，詞理之趨向，當有所悟也。

散曲叢刊 楊升庵夫婦散曲
一册 定價四角 郵費一分

任中敏編 明楊升庵詞情樂府，早已流膾人口，其夫人所作散曲，意境亦能解放，不爲向來禮教所囿。夫婦原各有散曲專集，惟書章多彼此竄見，此書合而刊之，重爲編次，歸無複篇，章無佚調，既嚴體別，復附校文，迥非舊觀矣。

年華錄
二册 定價五角 郵費二分半

清全祖望著 是書采摭群籍，攷稽故實，凡賢愚天壽，逸事故實，自一歲至百餘歲成列焉。可備覽觀，殊資興感。舊無刻本，今爲精校付梓，以廣流傳。

孟加拉民間故事
一册 定價七角五分 郵費二分半

L. B. Day 著 許地山譯 集內包括東印度的民間故事二十二篇，足以代表該地歷來所講的故事了。編首冠有「譯敘」，詳論民間故事在民俗學上的位置，以及本書各故事中名物的意義。

維克斐牧師傳譯註
The Vicar of Wakefield Translated and Annotated 一册 定價二元五角 郵費七分半

本書係愛爾蘭人 O. Goldsmith 所著，由新會伍光建先生譯註，華英對照。凡敘事極有精采處，並由譯者加批，以資玩味。

英文 林語堂時事述譯彙刊
Letters of a Chinese Amazon and War-time Essays 一册 定價一元四角 郵費五分

林語堂著 本書包含冰瑩女士之軍中尺牘之譯文五篇，又評論二十五篇，關於政治經濟社會各項問題以及革命之歷程、中外之交際與夫語言文字上之改革，均有所論述。文筆清雋，莊諧並陳，讀之饒有興趣。

中央大學清史講義 清朝前紀
一册 定價一元六角 郵費五分

孟森著 清代諱飾未入關時事蹟，并明史中有涉清事盡行刪改，以致後修清史記錄無徵，前修明史亦缺略不實。此書從明代人著述中博采清事，以清代官修各書，一一得其實據，絕不習見代後諱同清室之說，致亂其間。來清史當據此鑒別眞僞，明史亦當據此酌議改作，庶於三四百年史事重睹其眞相。是爲史學家創作，尤當代熱心清史者所先覩爲快也。

五十世紀中國歷年表
一册 定價三元 郵費七分半

劉大白編 本編爲治國學者必備之工具，書分正表附表二類。正表自神農元年起，至民國八十九年止，計五千二百十八年；以每一世紀排成兩頁，每頁五層，每層十年，每層均列公元年數、民元年數、干支、國號、帝號、帝姓、帝名、年號、年數九項，極便檢查。附表十四種，如周秦之際七國表、楚漢之際表、……漢末三國表、晉宋十六國南北朝表、……五代十國表、五代兩宋遼夏金元表……等，均以中國歷宇分裂年號紛歧之時代，列成相互對照之表。中國向無統一之紀元，檢查不易，今得是編，可以解除一切困難。

盲聾女子克勒氏自傳
一册 定價五角 郵費二分半

高君韋譯 美國海倫克勒氏(Helen Keller)是一位成功的盲聾女子，本書由氏自述其求學時的困難及其成就，並說明教育能力的偉大，以鼓勵常人之不殘廢者的奮勉。

實用地理學(地理叢書)
一册 定價一元二角 郵費五分

A. Stevens 著 余紹忭譯 書分十章，詳敍地之形狀、測定地球位置、地圖製造法、地圖水路圖之研究與應用以及天氣與氣候、國內外運輸貿易等。明白切實，簡而有味。

卡奔德世界遊紀 坎拿大及紐芬蘭
一册 定價一元 郵費五分

張應麟譯 先述紐芬蘭的形勢及其漁魚業，次述坎拿大的漁業、農業、森林、礦產、以及政治、建設、名勝、習俗等等，文字生動，插圖豐富。

物理學精義
一册 定價四元 郵費一角二分半

田丸卓郎著 周昌壽譯 本書原名中等教育物理學講義，內容精密，尤以對於惰性等之解釋，具有獨到之見；逐條並附各種問題，亦極切要。此編除通俗單位改作我國尺度，並將重要名詞增補英德原文外，一律遵從原書。譯筆亦甚忠實。

高級中學教科書 化學實驗
一册 定價一元六角 郵費五分

趙廷炳著 此書係著者就其十餘年來在南北各大學教授化學之講義，幾經修改而重行編輯者。現在三版出書，歸本館發行，其內容較前兩版更臻完善。全書三十二章，首述化學實驗室常用之手術，繼論各非金屬原質與化合物之製法及其化學行爲，凡普通化學中之各種要理，靡不隨時插入，應有盡有。對於實驗方法，敘述非常明晰。於每一試驗之結果，往往特加疑問，令學者自行考查，以引起其自動研究之興趣。近經教育部審定，領有審字第二十九號執照。

少年自然科學叢書 蟲・魚・鳥・獸
一册 定價六角 郵費二分半

鄭貞文 王修合編 本書將動物分爲蟲魚鳥獸四大類，用極有興趣的方法敘述之，使讀者如讀奇談，於不知不覺之中領略到動物學的智識。

高中參考書 害蟲驅除法綱要
一册 定價八角 郵費五分

王歷農編 取材廣博，對於大規模的農場山林等，有飛行機撒布藥劑法；對於盆栽植物、園圃花卉、家庭圖書等，有小規模的驅除法。向來沿用之良策，與最近發明之技術，無不畢具。

新鄭古器圖錄
二册 定價八元 郵費一角二分半

關百益編 新鄭古器於民國十二年秋間發掘，現保存於河南圖書館，由關君百益選其完整者編著圖錄，計五十七圖。考訂詳明，記載尺寸重量。間有文字者，如十一圖宋鼎，五十四圖王子方器，曾經海寧王國維安陽馬吉樟及編者考釋銘書，尤爲金文中所僅見。茲用珂羅版及石版精印。

金冬心隸書
一册 定價四角 郵費一分

陽遂軒收藏 冬心先生壯年爲汗漫遊，書法亦以彼時爲佳。是册正壯年所作，縱放深厚，筆筆從漢法中來。此爲陽遂軒主人收藏中珍品之一，册末有胡偶唫李芝陔王季寫諸名家長跋。

粹中畫集
一册 定價一元 郵費一分

胡粹中作 集中所取題材，多爲蘇州常熟等處名勝風景，曾經送往比國陳列美術展覽會，深得藝術界之讚許，認爲有價值之作品。茲用三色版精印，爲研究水彩寫生者之良好範作。

最新工藝圖案集
一册 定價一元六角 郵費五分

丁振編 內容分染織、刺繡、印刷、陶器、金工、木工等六種，彩色精印。卷首更附圖案畫法及關於圖案之種種說明，適於自修及教科之用。

運動學
一册 定價二元 郵費五分

中央大學體育科主任吳蘊瑞著 全書分兩大編：第一編爲應用力學，第二編列舉各種運動方法。全書根據著名體育家最新理論，及解剖學與力學原理，精心結構。一方面供給體育上最適用的教材，一方面使讀者於研究上獲得運動上一切疑難問題。

我能比呀 世界運動會叢錄
一册 定價八角 郵費二分半

宋如海編 本書詳載第九次世界運動會情形，凡關於各項運動得錦標者之圖片，無不搜羅完備。並載世界運動會之歷史、委員會規則、歷屆成績、各國社會體育狀況等。

武術匯宗
一册 定價二元五角 郵費七分半

萬籟聲著 舉凡內外家拳法、十八般器械、基功、暗器、馬術、泅術、點穴、靜坐、神功、道術、以至鏢師、江湖、行俠、跌打諸功，本書無不廣爲羅列，擇要敘述。國術上向多不傳之祕，復能一一道出，以便初學。著者尤精於自然拳一門，書中列示圖式，解說特詳。關於軍隊應用之拳術，亦於書中特闢專章詳述之。全書十萬餘言，插圖三百餘幅。

營養概論
一册 定價六角 郵費二分半

吳憲著 首述各種食物之功用，次敘由於膳食不宜而起之病狀，末論中西膳食之優劣及如何改良中國膳食之方法。附有圖表數十則，凡計算膳食時所須之材料無所不備。

醫學小叢書 頭痛
一册 定價二角 郵費一分

日本森繁吉著 蘇儀貞譯 先述腦之構造及神經之生理衛生；次論頭痛之原因，分類及其療法，並分論男女兩性之頭痛。末附神經質之症狀與療法。

諾模術
一册 定價三角五分 郵費一分

F. Klaus 著 李協譯授 李書華述 諾模術原名 Nomographie 爲利用直線尺或對數尺等之一種新算法。我國術無關於斯術之書籍，本書實爲嚆矢。用以求解工業上許多算題，極爲便利。

現代初級中學代數學習題解答 余介石等編 下册定價一元 郵費二分半

現代初級中學三角術習題解答 余介石等編 一册 定價五角 郵費一分

新時代初級小學自然教科書 第六至八册 定價各一角 郵費各一分 凌昌煥編

又 算術教授書 第六八册 定價各二角五分 郵費各一分 陳嶽生等編

新時代高級小學自然教科書 四册 定價各一角二分 郵費各一分 杜若城編

新時代民衆學校自然課本 一册 定價四分 郵費一分 凌昌煥編

又 工業課本 一册 定價四分 郵費一分 計志中編

又 唱歌課本 一册 定價四分 郵費一分 何元編

又 識字課本教授書 一册 定價四分 郵費一分 王鴻文 徐紹烈編

職工補習學校商業常識教科書 第一二册 定價各二角五分 郵費各一分 第二册 定價一角 郵費一分 羅宗善編

(19:1:3)b

上海市銀行廣告

本行以輔佐市政發展市民經濟爲宗旨[illegible]……（總行址）天津路五〇八號 電話經理室一六三九五 業務科一六三九八 會計科一六三九九 出納科一六三九七 電報掛號九六 有線七七六一 無線一七七六一（南市分行行址）民國路一八九

海軍開抵岳州
武岳車通羊樓司

◎陳紹寬十四日電、本日開抵岳州城陵磯、水兵登陸、向長沙推進、（漢口十四日電）

◎武岳車十四日開羊樓司、電報電話橋梁工程恢復、張桂軍擬退湘西南、（漢口十四日電）

何鍵部進寧鄉
一部抵湘潭

◎何鍵部進寧鄉、一部抵湘潭、蔡蔣由衡州前進、張發奎部向瀏陽退、（漢口十四日電）

金漢鼎部到萍鄉
金由吉安晉省

◎金漢鼎電漢、該部已到萍鄉、（漢口十四日電）

◎金漢鼎率部由贛州移駐吉安、昨午晉省、向魯滌平請示討逆剿匪方針、即返吉防、吉安旅省同鄉會請願留金師駐吉、（南昌十四日電）

八路總部即出發

◎黃光銳定十五日率珠江東莞合山及羊城五號四飛機北上、如天氣不佳、改遲一二日、（香港十四日電）

◎陳濟棠因調省部隊未全到、改遲一二日出發、八路總部人員、定十六日赴韶、（香港十四日電）

李品仙
就李宗仁委職

◎李宗仁委李品仙爲湘省綏靖總辦、兼理軍民財政、十日通電就職、（香港十四日電）

齊河肥城均激戰
孫桐萱在火線督戰
展旅奉令堵截股匪

◎齊河豆腐窩、肥城望口山、均有激戰、十二軍長孫桐萱、親在火線督戰、（濟南十四日電）

◎韓復渠十三日親赴齊河長清平陰東阿一帶視察、（濟南十四日電）

◎五十八旅展書堂部、奉韓令堵截假晉軍名義圖逞之股匪、（濟南十四日電）

馬鴻逵部
將夾擊晉軍
陳調元仍在魯西指揮

◎馬鴻逵部協助韓復渠夾擊晉軍、聞馬氏本人定十四日晚來濟晤韓、（濟南十四日電）

◎馬鴻逵十四日由前方來徐、（徐州十四日電）

◎陳調元仍在魯豫間指揮、暫不返濟、省府接陳電、敵軍曾一度迫攻我軍後路、經我軍范部擊潰、俘獲頗多、（濟南十四日電）

閻錫山回石家莊

◎某方息、閻錫山下令反攻、津浦線日內將有大戰、（北平十四日電）

◎閻錫山十四日回石家莊（北平十四日電）

◎閻錫山電平、十四日由滄石汽車路回石莊、津浦線軍事、着張蔭梧傅作義負責、（北平十四日電）

馮玉祥赴新鄭

◎潘宜之十四日由鄭到平談話、馮玉祥赴新鄭督師、（北平十四日電）

◎谷鍾秀十四日談話、馮玉祥往來汴鄭間、對軍事負全責、黨務不過問、政治聽閻命、（北平十四日電）

前線大刀接觸

◎前方戰事、夜間最劇、雙方有時以大刀接觸、馮玉祥在平定購鋼刀十萬柄、十四日運鄭州轉前方、分發各兵士、（北平十四日電）

絞盤牌香烟

唯一妙品

隴海線待機進攻

◎軍訊、隴海線戰訊沉寂、待機進攻、（徐州十四日電）

許昌北戰烈

◎漯河十四日電、連日許昌以北、戰鬭極烈、馮軍大部現退和尚橋固守、中央軍各師正進擊、十三日晨敵魏鳳樓以兩師主力反攻、當被中央軍擊潰、（南京十四日電）

毛炳文南下
張礪生返蚌
靳雲鶚赴亳

◎毛炳文十三日晚由前方返徐、十四日晨南下、（徐州十四日電）

◎張礪生十四日晨由前方過徐返蚌、（徐州十四日電）

◎靳雲鶚晤謁賀耀祖後、十四日晨已南下赴亳、與孫殿英接洽、日內仍北返、（徐州十四日電）

◎錢宗澤十四日由歸回徐、辦後方運輸、（徐州十四日電）

◎毛炳文十四日由前方返京、（南京十四日電）

傅汝霖奔走黨務

◎傅汝霖十四日由津南下謁閻、請簽名復汪東電、表示結束舊帳、黨務擴大會議說又活動、（北平十四日電）

李石曾
偕胡若愚來京

◎李石曾電京、十三日由瀋陽偕胡若愚來京、（南京十四日電）

南潯路
停開夜車

◎南潯路因防匪停開夜車、（南昌十四日電）

豫災民
出關十一萬

◎據豐台站報告、本年一月起五月止、經該站出關之豫省災民、男九萬八千餘、女五千餘、孩童八千餘 共十一萬餘名、（北平十四日電）

孫繩武到蕪

◎皖財廳長孫繩武、十四日由省來蕪、下榻中國銀行、協商借款問題、定十五日返省、（蕪湖十四日電）

朱毛部復入上杭

◎朱毛四日陷武平後、遣伍中和率匪共五日過嚴前象洞赴上杭、原駐縣城係金漢鼎師叛兵周志羣部胡園、六七日先自撤出城外、伍率匪共八日佔縣城、上杭民團羣集峰市抵禦、（廈門十四日電）

陳國輝再收撫說
惠安被圍林部往援

◎陳國輝有將再由省府收撫說、盛傳陳部亦停駐洪瀨以上及溪尾、未再過泉、（廈門十四日電）

◎惠安民團在縣城、被匪汪漢民包圍、林壽國派一營往援、惟無進駐泉城意、（廈門十四日電）

霍家橋匪刦

◎十三日申刻、匪刦霍家橋大達大通等五家、（揚州十四日電）

南通東鄉匪首
唐楚雲確擊斃

◎南通東鄉匪首唐楚雲、經省警隊在貨隆鎮擊斃、已證實、（南通十四日電）

中東路估價
雙方主張懸殊

◎中國方面、關於中東路之贖回問題、估計該鐵路財產爲五億元、以該鐵路爲中俄兩國之合辦事業、中國支付總額之半、即二億五千元、即能到達多年之目的、但蘇俄以該國對於中東路之投資額、爲五億元、若加以三十年間之利息、全額達十五億元、惟中國方面以蘇俄若堅持此說、則中國可以中東路敷設當時之俄國帝制羌帖買收、不必用現金、而據蘇俄計算、對於中東路之投資額、千八百九十六年敷設費、三億六千五百六十四萬九千五百四十一元一角七分、改善費二千七百二十萬七千六百四十八元三角七分、至千九百十四年止、損失塡補費一億七千八百五十七萬九千六百十七元九角五分、合計五億七千百四十三萬六千九百七元四角、又中東路財產、蘇俄估計爲十六億、中國估計爲五億、相差十一億云、（哈爾濱十四日電通電）

長沙城北砲彈紛飛
大火延燒千數百戶
何鍵部隊撤退時埋藏地雷
張桂軍駐入觸發不及走避
全市商民異常驚惶　損失總在百萬以外

瀏陽於八日爲匪共攻陷、醴陵北鄉、亦報匪警、兩處均密邇長沙、朝發夕至、故長沙市民、均極驚恐、十日傍晚七句鐘時、忽聞警鐘亂鳴、紛傳城北火起、正在互相詢問、又忽隆隆砲聲、起於城之東北、於是羣相驚訝、疑爲匪共撲城、全市商民、登時大起紛擾、中山馬路及其他各繁盛街市、路人均狂奔亂竄、如波翻潮湧、仆跌者、失冠履者、相望於道、兩旁商店、立時鍵窗閉戶、狀極慌忙、各處水龍、聞砲聲甚厲、不敢馳往撲救、而東北隅則火光熊熊、愈燒愈大、城廂內外、天空皆赤、細加探詢、始悉爲北城司馬里之三公祠失愼、該祠現有三十四獨立師第三旅駐紮、原爲何鍵某部所駐、何鍵部撤退時、遺留有槍炮子彈並埋藏地雷不知如何引發、遂至炮彈紛飛、火勢大作、蔓延異常迅速、據近鄰人云、祠內所駐員兵、多不及走避、死傷人數、刻下尚無從調查、至附近居民、均扶老攜幼、哭泣奔馳、以蔓延太速、皆只隻身逃避、悽慘情形、不忍卒睹、死傷情形、亦未詳悉、警備司令部及公安局各機關、紛紛馳往、駐在附近軍械局之新編第一師師長何幹、亦親率所部特務營、及全體職員、至火場維持秩序、其副師長雷澤遠、則以其駐地炮彈亦多、深恐殃及、乃立時督兵搬出、以免危險、此時火勢愈猛、延燒益廣、所有附近各民房、均爲波及、迨至炮彈已盡、各處水龍、始敢近前撲救、延至十時以後、各處大路、方得拆斷、火勢亦始減殺、至十一日早二三句鐘時、餘火始熄、延燒住戶、總在千數百家、損失之數、總在百萬以外

土地法
立法院三讀通過

◎立法院十四日晨開第九十五次會議、院長胡漢民主席、三讀土地法、經各委詳細討論、將原條文四百零五條修正歸併爲三百九十七條、完全通過、即呈國府公布、（南京十四日電）

新舊法使
將行交替

◎法使瑪德十四日請新任法使月底到滬、本人十九日離平赴滬、轉赴日任、瑪曾電外部、盼本人未離華前、公佈中法越南條約、以了任務、（北平十四日電）

蘇財廳
委任四局長

◎蘇財廳委范德馨爲江北豬隻捐局長程濟雲爲吳淞沙釣船捐局長、陸金鑫爲淞滬漁稅局長、沈超爲淞滬豬捐局長、（鎮江十四日電）

南口馮軍
陣亡將士墓落成

◎南口馮軍陣亡將士墓、十四日行落成禮、（北平十四日電）

北平公債市

◎十四日公債市、九六開盤一五三、收盤一五二五、六厘六七、成交十五萬、（北平十四日電）

英國發表
領判權交涉文件

◎中國外交部長王正廷與英使藍溥生間關於領事裁判權之往來文件、今日已發表、（倫敦十三日路透電）

火車頭墜落河中
死火夫兩名

◎十四日由平開通州火車、行至東直門外、因橋斷車頭墜河、死火夫二名、（北平十四日電）

八路軍急速入湘
追擊張桂軍
蔣光鼐師到達衡州
蔣蔡出發前方指揮

廣州通信、自張桂軍竄入湘省後、中央令鄂贛粵各軍跟踪追擊、八路軍前鋒已進抵郴州、搜索前進、惟湘軍退出長沙、張桂軍竟得長驅而入、岳州平江通城、頗呈緊張狀態、故蔣光鼐部抵郴後、即變更計劃、決定進至耒陽、分兩路出動、即以一師沿湘東直進、向謀竄贛西之張桂軍截擊、而以兩師由耒陽直進煙洲衡陽攻湘潭、抄擊長沙之後方、又自張桂軍入長沙之消息傳至廣州後、第八路總指揮陳濟棠、連日召集各將領及各要人會議、籌商援湘進兵計劃、經決定出全力赴湘、進攻長沙、協同武漢派來軍隊、取前後夾攻之勢、除電令蔣光鼐蔡廷楷李揚敬三師、兼程前進、限日到達目的地集中外、再增調兩獨立團、編爲預備隊、開入湘邊、一面兼顧湘粵邊防務、因聞尚有桂軍徘徊於桂湘邊及永州一帶、防其擾亂入湘粵軍之後方、故不能不先事設備也、且據飛機報告、衡州方面、尚有張桂軍未入長沙、現聞白崇禧確率桂軍在衡陽方面佈防、另派一軍在株萍路、佈置抵禦蔣軍、該路係由張軍李漢魂師担任、故此間傾料粵軍開到衡山、即與桂軍發生接觸、粵方爲防範縮在永州之桂軍活動起見、特派六十一師第八旅毛維壽部、補充團劉漢中部、及第三獨立團曾友仁部、出發宜章至郴州一帶、担任游擊、使蔣蔡李各師無後顧之憂、又擬調五十九師余漢謀部回駐西江、俾于必要時、隨時抽調北上、入湘增援、現駐潮梅之六十二師香翰屏部、昨經有消息調駐贛邊、俾於必要時開拔入贛、現在蔣蔡李三師入湘行程、極爲急速、據此間所得軍訊、第六十一師先頭部隊第九旅張世德部、於五日由郴州進抵離郴州五十里之西鳳渡地方、向耒陽推進、以路程計、六七日可抵油炸公平兩墟、八日可抵耒陽、第六十師蔡廷楷部、亦已到達郴州、已向永興方面前進、其大部于九日進駐郴州、至六十二師李揚敬部、仍在坪石宜章良田一帶、並向桂陽臨武警戒、俟毛劉曾等部開到、即繼續前進、聞毛旅約于八九兩日、全部可以抵省、粵漢路黃沙站、現已由韶調回車數十輛、準備運載毛旅北上、今日總部復接到六十一師長蔣光鼐由郴州拍來電報、略謂第七旅已於虞（七日）晚、由永興進抵耒陽境、離耒陽縣城祇十八里、第九旅及蔡師一一九旅沈光漢部 亦已抵永興、一二〇旅區壽年部、到達橋口、約齊（八日）日可到永興、李師黃延楨旅已抵良田、約佳（九日）日全部可到郴州、職（蔣光鼐）定齊偕蔡師長赴永興指揮、據報張桂殘逆現在湘潭附近、煙洲衡州亦有小部份、俟各部集中耒陽後、即向煙洲進攻、先肅清煙衡殘寇、然後與友軍會師長沙、並請速架留湘電話、以利軍用云、（六月八日）續函云、八路軍入湘後、蔣光鼐師之先頭部隊、昨已越過耒陽、蔡廷楷先頭部隊沈光漢旅、亦已進抵安仁、隨向攸縣前進、區壽年旅亦將抵達安仁、蔡廷楷已抵永興、蔣師第九旅張世德部已抵廖田以上地方、第七旅華振中部、先後開抵來陽休息、俟李氏到達、乃向耒陽進發、至今（十日）蔣光鼐仍駐郴州、李揚敬師則於抵郴後、暫爲總部已接到蔣光鼐來電報告、略謂教導團郭思演部佳（九日）午抵衡州、華旅佳申亦到、逆軍退走衡山、我軍現正趕上、蔡師及張世德旅灰（十日）可到衡州、會合向湘潭猛進云、

韓家莊匪徒放火
學校　學祠　學莊
百餘間房屋一炬

如皐立發區韓家莊富戶韓仲平、前曾獨捐鉅資、於該莊創辦高等小學一所、嗣又設分校於祖師廟地方、並設立學祠學莊、以垂久遠、數月前、韓因不堪匪擾、盡室遷居蘇州、本月九日夜間、突有大股匪徒、襲擊韓家莊、並放火將韓氏私小完全小學、學祠、學莊（韓之舊宅）、韓之新宅、及祖師廟地方之韓氏分校、全部房屋不下百餘間、悉成灰燼、損失十餘萬金、又祖師廟及鎮海寺兩廟大門、亦被焚燬、

滅除臭蟲　不勞捕捉

立斃臭蟲藥

臭蟲一物、無處無之、齷齪宿舍、猶爲臭蟲之殖民地、吻人膏血、擾人清夢、渾身痛癢、輾轉不寐、惟有用地球老牌……立斃臭蟲藥、於臨睡前、灑之床隅、臭蟲一嗅藥味、立即僵斃、翌朝用帚掃之、如此工作數日、其害遂絕、允宜家置一匣、從此可高枕而臥也、購者須指明地球牌、方不爲僞藥所欺騙也、

▲定價　大匣二角 每打二元　小匣一角 每打一元

上海四馬路五洲大藥房發行

第一支店天后宮橋　第二支店北四川路

肺形草

馳譽中外之治療聖藥

肺形草係完全國產植物。曾經衛生處化驗。專治各種肺痨。功效之偉。早經譽馳中外。茲爲病家就近購服起見。將各分售處詳列於後。並請認明匣外有邵靜卿醫士肖像。庶不致誤焉

◎外埠分售處◎

九江 環城路一百十九號益源裕爆莊
南京 花牌樓太平街同昌車行
鎭江 日新街九豐麵粉公司
常州 城中錢市巷口均益公司
無錫 大河上下岸李鑑記藥房
蘇州 北外大街十號益康
常熟 寺前大街怡昌祥
安慶 公司
漢口 西門外正街發茂
長沙 藥房
瀏陽 南市街福發祥爆莊
福州 中亭街同仁參藥行

大通 貿新號
廈門 石埕街恭安藥局
蕪湖 長街寺碼頭下首呂祥發實貨號
汕頭 昇平路亞東公司
濟南 芙蓉街明春堂藥房
營口 西頭魚市口永順昌行
杭州 爛欄園子巷朱明初醫室
爪哇 萬隆埠白拉燕四十七號
非律賓 馬尼拉中興大藥房
廣州 靖海路州三號利生大藥房
梧州 小南路廣亞藥房
香港 永樂街二十六號中亞藥房

每服兩元每打念元函購郵費加一成詳細說明書附載肺病概況及調養須知等用函索立即寄贈

天濟醫室發行

上海四馬路南石路新普慶里內　電話一一六三〇　電報掛號九二三四

廣東杏濟堂

夏季大減價買一送一　附加大贈送旅行藥庫

凡購丸散膏丹藥酒藥油一律買一送一外滿五元附贈旅行藥庫一組本堂濟世爲懷特破天荒之大犧牲大贈送廿一天以便惠顧者購買施送利己利人

十滴痧藥水・八寶紅靈丹・神効臥龍丹・諸葛行軍散・救急痧氣丸・止痛玉樹油　(一送一買)

旅行藥庫・萬應如意油・萬應午時茶・純陽正氣丸・消暑甘露茶・萬應神麯茶　(一送一買)

烏鷄白鳳丸・人參再造丸・小兒回春丹・止咳半夏露・海狗腎藥酒・舒筋活洛丹　(一送一買)

虎骨木瓜酒　每元六瓶

選辦雲紗拷綢　參燕銀耳玉桂　特別平沽

地址三馬路新聞報館對門

別開生面的……定期活存儲蓄存款之優點

(一)存款祇要在指定期限以內，雖數目小至一元，亦可陸續加存較諸別種定期存款爲便

(二)利息高至一分，六個月結算一次，可以利上生利，印有詳章，承索即奉，

上海通易信託公司　總公司北京路河南路西首　虹口分處北四川路海寧路轉角

催眠術

函授成贈　授功一畫　面律奉報

催眠游戲

停脈假死　圓光透視　無索押鎖　水成美酒　上天入地　針刺不痛　幻狐幻鬼　臥游世界　身首分飛　會見亡魂　一羽千斤　點石爲金　倒海移山　人變禽獸　[illegible]地談心　▲函索章程即刊寄物▼

催眠妙用

祛除煩惱　戒絕煙酒嫖賭　改造子弟品性　振奮頹唐柔懦　偵探秘密重案　感人千里之外　抵抗陰謀仇害　破除迷信見解　慰藉失意傷情　治療奇難雜症　教化學生愚蒙　導誘聽信服從　審判盜賊　制服猛獸　馴服凶頑

催眠術是活用一心靈的學術○非邪術○無論何人十點鐘學會○有三十以上所練習各法○本會設立念年學員六萬人○有面授及函授二部○在遠方亦可通信函授

上海北四川路西海寧路　中國心靈研究會啓

三一六箱煙土案

未貼印花之特貨

警備司令部在江中捕獲

組織審查會辦理

漢口通信、上月二十六日、武漢警備司令部、在江中捕獲私土三百十六箱、另土九餅、共計一千餘担、捕獲之後、因在偵查之中、故案未宣露、現偵察完畢、由行營副官處、軍法兩處及湖北省政府湖北財政特派員公署、武漢警備司令部、特稅監督□會等各派幹員一員、組織審查會辦理此案、究竟如何結果、雖以預料、茲將此案之經過及重要公文摘錄於下、

清理兩湖特稅處長沈公慄呈行營文云、案查重慶財政統籌處劉處長迭電陳特派員(紹媯)商准和記公司黔貨七百担、滇貨二百担、計三百一十六箱、裝裕川輪運漢口。其過秤貼花納稅一切手續、均照章在漢口辦理、事前迭經職處分電宜昌接洽、並函達監督委員會查照外、現在裕川輪業已抵漢、當由職處辦理起卸、詎警備司令部派兵包圍、不准上下、或因該貨未貼印花、發生誤會、除將經過情形另行查照外、敬乞鈞處令行警備司令部、將所派軍隊全數撤回、以便起卸云云、

行營接此呈文後、即令特稅監督委員會查復情形、該委員會同時接得特稅處函請派員監視過秤、警備司令部以戒嚴期間、例須檢查、廿七日警備部船舶檢查所將該貨提至該所、二十八日有特商代表陳家祥李定五左勛臣等暨特商張有齡張殿能王斌如李福興等先後呈該監督、略謂特稅原以軍費支絀、不得已而出此、主辦機關、應如何勸㢮、認眞緝私、方無負於國、詎料本月廿六日平安輪(即裕川)竟裝私土一千餘担由宜運漢、向例凡屬特貨、無論爲川爲黔爲滇、均須在宜昌分處報稅、若無此手續、即爲取巧營私、近聞平安輪所運私貨、不獨黔貨即川貨滇貨混雜甚多、顯係特稅處與川商勾結、利益均分云云、

本月三日、警備部復監督處函云、查此案未接大函以前、敝部即據船舶檢查所所長郭恢唐報稱查有裕川輪於本月二十五日夜間抵漢、下碇江心、既不靠岸、又不他駛、但遙見該輪載有武裝士兵多名、向岸窺探、形跡甚爲可疑、請派隊檢查、以杜亂萌、而防反動等情到部、敝部當飭派稽查員兵前往江岸分佈、遙爲防範、並飭武漢稽查處暨船舶檢查所、各派妥員、嚴密偵察、聽候令飭檢查、旋又據該所長報稱、偵察間、忽有小汽船一艘、駛近該輪、強將所載多人、運往他處登岸、並搬運包裹箱匣甚多、不及制止、旋據職所密探報告、該輪所載爲未貼花之私土、共汽船內運逃三人、內有楊劉兩姓、並屬軍人、即係販運煙土之要犯等語、敝部以該輪持貨既未經貼花、正擬辦間、又據該船舶檢查所所長檢查清理、兩湖特稅處漢口檢查所致該所公函一件、內開准特稅處第二課函開、頃據宜昌分處敬(二十四)電稱、裕川輪漾(二十三)晚到宜、載貨三百一十六箱、已派員押運、本午開漢、該貨到漢過秤後、重量若干、請電示等語、查該貨由渝直運到漢、均未經貼花、並夾帶私貨多件、(下略)等語、轉請該船舶檢查所協同檢查等語、據此、始徵信該輪所運、確爲未貼印花之私土、敝部以迭奉嚴令查禁軍人私販煙土有案、當經飭令該船舶檢查所所長詳查具報去後、旋據報稱、查得裕川輪所載煙土三百一十六箱均未貼花過稅、又手槍四枝、步槍八枝、各種子彈一千〇五十粒、並夾帶私貨、祇查獲煙土另件九餅、共重七斤一兩、職四查該輪人犯、逃避一空、現除二三車夫水手外、並無一人可以負責等情、據此、敝部以該輪持貨既未經貼花、而販運人犯又全數逃避一空、始飭將該貨三百一十六箱原封妥愼保管、聽候檢查、及特稅處第二課函中所稱夾帶私貨多件、未審汽船運載人犯時、同時起載他種違禁貨物上岸與否、現正飭將該輪司機水手人等、嚴訊具報云云、

監督會得各方函呈後、即具報行營、略謂特稅處報稱、川黔聯運辦法、呈准財政部有案、但川鄂黔聯運辦法、職會事前並未准特稅處函知、故其內容如何、無從明瞭、且此項特貨、運至漢口貼花過秤、爲向例所無、誠如特商代表所云流弊滋多、現警備部已聲明有小汽船一艘、搬運包裹箱篋甚多、運往他處起岸、並查獲煙土多件九餅、是此案弊竇顯著、總之此案內容複雜、疑點甚多、現値需餉孔急、解決辦法、惟期於軍餉直接有所裨益、如何之處、仍乞鈞裁云云、

行營得此呈復後、即下令、大要云、據特稅監督委員長魏爾聖呈復、疑竇滋多、弊端難免、應請徹查究辦、以懲貪邪、而維國稅一案、着由本行營副官軍法兩處及湖北省政府、武漢警備司令部、湖北財政特派員署、特稅監督委員會各派幹員一員、共組審查委員會、以本行營副官處長王文彥爲委員長、務須嚴密審查、搜集證據、秉公呈復、以憑核辦、着先將組織情形暨成立日期具報爲要云、

挽救銀厄

墨西哥當局準備召集世界會議

十三日紐約電、墨京電稱、墨西哥總統已命財政實業外交三部部長草擬召集世界會議、以求挽救銀厄辦法之程序、該大會將在此間舉行、日期尚未決定、凡產銀國與銷銀國均將被邀派代表出席、墨國產銀家對於召集世界會議之舉、已研究多時、近且得有保證、謂美國與加拿大大銀礦主均將參與該會、墨總統現已下令設立全國礦務處、專事調節銀之出產、並籌施補助礦工抵抗目下風潮之方法、(路透社)

汪榮寶返日使任

十三日神戶電、駐日華公使汪榮寶本日下午抵此、晚八時四十分搭車赴京、汪氏對記者曰、余在南京與政府各要人會談種種問題、昇格大使館問題、因政界多事、未會論及、然此係既定之事實、不必再論、南京政府以爲關稅問題已成立、(聯合社)

日宇垣陸相決辭職　後任爲南大將

十四日東京電、宇垣陸相因病勢迄無起色、決定正式提出辭呈、溝口陸相政務次官、今晨自朝鮮歸東京、即赴陸軍省與阿部次官會談後、二氏於上午十時同訪宇垣陸相、由溝口氏詳細報告與朝鮮軍司令官南大將之會見內容、十一時兩氏均辭去、此因宇垣陸相決因病辭職、溝口氏係奉陸相內命往探詢南大將之意嚮者、後任爲南大將、殆已爲確定之事實、至正式異動、俟南大將到東京時決行云、(電通社)

十四日東京電、鈴木內閣書記官長、十四日午後一時十分奉濱口首相之命探訪陸相病狀、對於陸相之表示辭意、再三挽留、自一時四十分起、又在別室與溝口阿部兩次官會見、經種種之協議後、託兩次官代爲挽留宇垣陸相、但陸相之病狀、據高木主治醫聲稱、此後至少須再靜養兩月半或三個月、(聯合社)

滿鐵大裁人員　華人一百五十

十四日大阪電、南滿鐵路內部改組、辭退職員八百人、內有華人一百五十、(電通社)

十四日東京電、仙石總裁以大刀闊斧斷行滿鐵之職制大改革、大異動人員、已見前電、昨日發表之異動總數、本社分社、共達八百四十六名之多、出於豫想以上之大異動、使關係各方面、震驚失措、東京支社昨接到此電、非常狼狽、(電通社)

新稅則案　美參院通過

十三日華盛頓電、參院今日以四十四票對四十二票通過稅則案、該案現俟將參院通過呈請胡佛總統批准、外間雖有胡氏將加否決之謠、但參議數日之內手續可以辦竣、今日參院票決時、旁聽席爲之人滿、中多有名治政家及大商家、稅則委員會主席司慕特氏、預計該案可使財庫增收入美金一〇七〇〇〇〇〇元、而民主黨之反對者、則爲新稅則實施後、入口外貨及美國自製之貨均將漲價、美國民衆每年將因此多耗一〇〇〇〇〇〇〇〇元、又謂他國亦將增稅以抵制美國、嗣後美貨出口者更難銷售、美國出產過剩、行將益甚、而失業人數必見增多云云、(國民社)

瑪爾太形勢嚴重　首相返英報告

十三日瑪爾太電、瑪爾太首相史特立克蘭明日起程赴倫敦、將與殖民部商權應付目前嚴重形勢之辦法、查瑪爾太現有之政潮、由政教衝突而起、該處天主教與羅馬教廷皆有關係、(路透社)

羅國馬留組閣　新王夫婦言歸於好

十三日羅京電、勢倫山將軍欲組織混合內閣、因自由黨不願贊助、致未成功、羅王加羅爾又召前相馬留組閣、馬留乃農黨領袖、現已以農黨要人組成新政府、外相仍屬米羅納斯蘇、惟公共工程大臣則爲加羅爾之友瑪諾勒斯蘇、聞太后親向其媳希倫王后極力疏通、已有成效、今夜宮中聚宴、王室中人均到、王與后皆列席、殆羅王夫婦已復歸於好矣、(路透社)

十三日羅京電、羅政府已由國家農民黨領袖馬留博士組織新內閣、所擬閣員名單、亦經新王批准、由日前曾任首相一日以便國會宣佈擁戴加羅爾爲國王之米羅尼斯庫擔任外交總長、至其他要職之分配、與去夏加羅爾突然回國後辭職之內閣相若(國民社)

最老議員廿三年不發一言　一百零二歲逝世

坎拿大電通電、坎拿大上院議員張齊特賽索氏、爲議員廿三年之久、從未演說一次、即討論之際、亦未曾發過一言、今年以一百〇二歲之高齡逝世、此不言議員、當其七十九歲之時、因選舉爲兩派對立、勢不相下、乃讓諸此高齡者、以爲到下次改選時、必已逝世、不料此高齡議員、竟再活二十三年、選民以其年老、每次選舉、仍選此老、遂繼續廿三年之久、世人皆稱爲無口議員云、

義務員伏地　酒客難爲情　當局調兵取締糾察

十三日孟買電、孟買國民黨委員會決定反對政府取締糾察之法令、派義務員二百五十八人爲糾察員、立於一百二十家酒店之門前、遇有不從其勸而仍欲入酒店之客、則匍伏客前、廠工見之、大都引去、故糾察員無須常伏於地也、(路透社)

十三日浦那電、軍事當道接孟買急電、請派兵一大隊即往孟買、聞他處亦有請兵之電、殆欲於下星期中實行取締糾察之命令也、(路透社)

民黨公報主筆判禁二年　持黨旗八十二人被逐出境

十三日孟買電、孟買國民黨公報主筆被控發行煽亂文字、今日被判定監禁兩年、(路透社)

十四日孟買電、英兵五百人現由浦那調至孟買、蓋孟買當局實行取締糾察令之請也、聞錫坎德拉巴亦將有兵來此、兵車六十輛現亦調來、(路透社)

十四日旭拉坡爾電、今日有國民黨大會議員百人持國民黨旗在此間車站下車、當入城時、爲警察所拘、八十二人被逐出境、餘十八人被判各作苦役一月、並罰鍰盧比二十枚、(路透社)

金箭號大出風頭　英倫女士二號失事　塞格萊夫慘死

十三日倫敦電、去年三月在美國汽車比快場乘英汽車金箭號以每小時行二三一•三六哩速度成立世界汽車快率新紀錄之英人塞格萊夫爵士、今日午後在英國溫德米湖作馬達船比快之試驗、其所駕駛之船名英倫女士第二號共試三圈、第一圈速度每小時爲九六•一哩、第二圈爲一〇一•一一哩、平均爲九八•七六哩、超過前美人伍德乘美利堅女士號馬達船所得九六•二二哩之紀錄、行第三圈時、速率尤大、其四千四馬力引擎之響聲、震動兩岸、不意該船忽然沒入水中、觀者驚號、不數秒鐘、船胃出水面、但船底向上、有一大洞、他船疾來援救、塞格萊夫雖被救起、已受重傷、而無知覺、當即送至西岸、召醫士三人來診、脅見一臂一腿已斷、而肋骨且穿過肺部、回生無術、午後五時殞命、年三十四、同船尚有二人、一爲大副韋爾考、亦被救起、一腿已斷、一爲機匠哈立威、尚未撈起、度已溺死、而英倫女士第二號在失事後半小時內沉落湖底、(路透社)

下蜀附近有匪　搜索各村莊鎗枝

鎭江訊、有自下蜀來者、言距離京滬路線下蜀鎭南約數里之東謝村地方、十一日突來大批股匪、約三百餘人、紅旗飄揚、槍械具備、在該村左近各村莊搜索、聲稱要槍枝、男丁逃避、則逼女子引導、四出勒索、如有槍而不交出者、立即槍斃、有村民謝立金等二人、已死其毒手、現該處左近數十村之民、均扶老攜幼、紛紛向下蜀鎭遷徙、眼見麥熟不能割、秧出不能插、如不速爲剿滅、恐將蔓延云、

全球馳名•獨一無二•改良新式疳積糖•

滅疳寧 藥片 吉利糖

五片一管二角　十片一管四角　十塊一盒二角　念七塊一盒五角

芳香美味，與糖果無異，
驅除蛔蟲，有驚人偉效，
藥性王道，無中毒之弊，

贈送樣品
凡寄郵票一角半可索取滅疳寧片一支或吉利糖一盒寄郵票二角可索取藥片與吉利糖各一件請將本報剪下註明所索何種附足郵花開明姓名詳細地址寄上海四川路三馬路口洋行藥品部當隨即將樣品寄上試用

五洲藥房　中英藥房　中西藥房　中法藥房　華美藥房　大華藥房　華英藥房　集成藥房　其他本外埠各大藥房洋廣貨店均有經售

少奶奶的扇子

培成女生

於本月十六十七兩日下午五時半起假

夏令配克影戲院表演

座價　一元二元

十九年度

元、6•預備費列二十八

不敷時再請縣府轉倉儲

八日在鳳凰里江、匪與警

捕捉、詎料殷宅住在北

、(高郵)朱福臻(由流

湖

法海寺前

湖屬剿匪指揮部、前日

陡增、致週轉不靈、已

員會、聯合海嘉硤石等

、而七縣商會平湖代表

十九年度蘇省教育預算增加八十七萬餘元

江蘇教育經費委員會十二日第二十次會議、出席委員柳貽徵・俞復（教育部代表・）吳敬恒・陳和銑・鈕永建（楊鼎復代表・）高陽・馬客談・汪懋祖・張乃燕（劉藻彬代・）葉楚傖・陳其采（陳樹年代、）主席葉楚傖、（討論事項）㈠江蘇教育經費管理處函、請轉商財廳迅撥省庫補助三十萬以資維持案、（決議）函省政府商催財政廳迅撥、㈡江蘇教育經費管理處函知、各校臨時費無法支付、可否請教廳通知各校將學宿校產農產等費結數報解、藉資抵補案、㈢汪委員懋祖臨時提議、十八年度各校學宿費收入、仍照第四中山大學頒定學宿費支出辦法辦理案、以上兩案合併討論、（決議）1・十八年度學宿費、准核實報銷、2・十八年度臨時費、俟借到的款再行撥發、3・實有急切需要而無學宿收入之各學校及教育機關、其臨時費酌量先發、㈢十九年度省教育預算大綱案、（決議）收入方面除照十八年度收入預算數列入外、增加下列各項、1・田賦漕附增列二十八萬元、2・屠牙兩稅增列八萬元、3・學宿費增列一萬九千元、4・省庫補助列三十萬元、5・財政部歸還舊欠列二十萬元、以上共較十八年度增加八十七萬九千元、支出方面除照十八年度支出數照列外、增加下列各項、1・各學校自然增級費列十四萬八千元、2・留學經費增列十萬元、3・鎭江民衆教育館經費列九萬元、4・鎭江公共體育場經費列六萬元、5・中小學事業費增列十萬元、6・預備費列三十八萬一千元、以上共較十八年度增加八十七萬九千元、（附註）原有社會教育事業之自然發展費、在預備費項下儘先撥發、㈡（決議）十九年度各校學宿等費已列入預算收入內、各校不得挪用、否則由各該校長自行負責淸還、㈢（決議）田賦漕米教育專款、既經劃分、應保障其獨立、請由財廳通令各縣財務局長負責照繳、不得挪用、

蘇州　各區長會議平糶

縣府十四日開區長會議、討論各鄉辦理平糶事宜、議決㈠日期定七月一日開始、㈡五日爲一期、必要時得酌量變通、㈢米價鄉區每石約十五元、七折計算爲十元五角、合平糶價每升三百文、㈣大口每人六合、小口三合、㈤各鄉總數一萬二千一百五十石、每區計六百四十石、不敷時再請縣府轉倉儲委員會設法增加、

獲匪訊供

平望水公安十五隊、一分隊長蔡金聲、捕獲湖匪劉阜一名、供出同黨高老鎗、匿居嘉善城內趙祥記鐘表店內、且藏有槍械、乃派巡官李炳昌楊昌炎、前往捕獲、並將所藏盒子砲搜獲、供認迭次糾黨在太湖搶刦行船不諱、十四日解蘇水公安三區訊辦、劉阜供三十九歲、高老槍供又名金玉、又名長子、廿七歲、羅山人、與劉爲同鄉、

肉票兩逃一傷

角直甫墟鄉農民顧紫松顧阿水費支氏顧阿小等四人被綁、經縣長令限破案、迄無消息、茲悉顧等被匪徒擄去後、於八日在鳳里江、匪與警接觸、顧阿水與顧紫山乘機脫逃、顧紫松半途被匪鎗傷倒地、生死不知、顧阿水則已於前脫險返家、

反革命犯三人判徒刑

首都警察廳、於上月押解反革命犯梁公弼等八名來蘇、送請高等法院審理、昨日判決梁公弼・張義綱・王權等三名、共同宣傳與三民主義不相容之主義、處徒刑一年二月、沈義甫・濮允中・閔金門・王彬・韓鈞等五名無罪、

無錫　盜刦四家

錫屬東北鄉小橋頭及常盤里兩處地方、前日發生被盜刦居民四家案、茲分誌被刦經過如次、東北鄉小橋頭居民馮和尚、向開馮義盛南貨店、上月間曾被盜刦一次、前晚夜半、又來持有鎗械之盜匪七八名、破門而入、肆意搜刦、翻箱倒篋、將金銀首飾及貴重衣物、打成數包從容出門而去、損失約千餘元、又該鄉素業機船戶水之某姓、亦到來盜匪十餘人、手執手槍木棍電筒等物、至該家行刦、幸該家中人、聞警較早、即將值錢之金戒鈔洋等物、攜入後造破屋內、得未刦去、僅被刦去現洋十五元、盜衆意猶未足、當至間壁鄰居搜刦、連刦兩家、共計損失五六百元之譜、

常州　捉拿土匪　商團誤會

縣政府密探、於十三日下午、在城內拿獲土匪張洪生一名、帶縣訊問、供出尚有同黨匪徒三人、匿居化龍巷中和旅館等語、縣長吳德耀、旋即提案、第二中隊長陳天錫率警、將張洪生帶至中和旅館指拘、當場捕獲土匪蘇堯生、丁鎭元、丁德生三名、帶隊審訊、該土匪均係武進第四區魏村鎭人、據丁德生、供出另土匪首領張某、携帶手槍一枝、甫由車站下車、匿居大北門外猪行頭大賭棍殷寶康住宅、此時已在深夜二時許、陳隊長又率警出城、至殷宅敲門捕捉、詎料殷宅住在北部商團第六隊隊長姚俊臣宅後第三進、當時同居孫培生劉鎣卿兩人、聞聲驚起探視、誤會敲門捉匪之警察隊是盜匪前來搶刦、立即報告商團第六隊長姚俊臣出外、向警察隊開槍、一槍彈從警察隊士腿部軍袴穿過、未傷要害、警察隊士未曾發槍還擊、以致土匪首領張榮、及殷寶康均乘間逃逸、未曾捕獲、陳天錫隊長到縣報告商團開槍情形後、旋命將北部商團第六隊隊長姚俊臣、及同居之孫培生、劉鎣卿、暨殷寶康之妻殷周氏、於十四日晨一併帶縣訊究

杭州　迷藥刦財　五次發生

杭州通訊、本市各處廟宇、近來時有匪徒用迷藥蒙倒僧道、乘間盜取財物、屢經公安局通令嚴緝、而匪徒仍不斂跡、前日午後一時許、鳳凰山觀音洞住持周宗月等午齋甫畢、忽來香客進殿禮佛、即至客堂品茗、客自稱徐姓、態度頗爲從容、旋因又來一香客、宗月及女傭何周氏即往招待、及至回房、見茶有三碗、遂各飲一甌、該徐某亦付茶資而去、蓋乘周等出外時、已將濛藥投入矣、周等飲茶後、即覺頭暈眼花、不能言語、其時祗見徐客去而復回、將所有小洋銅元拿去、其餘物件雖經翻亂、幸未損失、嗣周與女傭俱昏然睡去、該廟道士某、於四時許由外回廟、見周宗月及女傭均倚壁瞌睡、以爲日長人倦、亦不注意、迨至房內、見有一人坐於床上、叩其姓名、答云徐姓、稱請道士至元帥廟當住持、道士信以爲眞、故與周旋、送其下山而去、及回廟再看周等二人、仍若瞌睡、始知有異、至夜半始醒、查悉情由、始知已遭迷藥濛倒、當於昨日報告該管區警、由巡長汪實森親往査看屬實、除派警四出偵査、一面將詳情呈報公安局趕緊偵緝、

鎭江　調委五縣建設局長

江蘇建設廳、昨調委高郵等五縣建設局長如下、（高郵）朱福臻（由沭陽調任）、（寶應）賈成春（由高郵調任）、（沭陽）侯景華（由寶應調任）、（江陰）毛濮豐（由溧陽調任）、（溧陽）許貴年（建設廳一科技士）、

金山　松隱園歡迎參觀

本邑東鄉吳品禪君創辦松隱園、研究種植、歷有年所、拓地數十畝、羅致中外名卉佳木、爭芳吐艷、錦繡滿園、前往參觀者、恒受熱烈之歡迎、

湖州　法海寺前兵匪激戰　槍決盜匪四名

著名匪首郭正金、於日前率領匪徒二百餘名、集於和平東北之法海寺前、有進竄和平之訊、爲和平駐軍探悉、即會同何家埠埭溪等駐防軍隊、十一日上午六時許、將匪四面包圍、戰有一小時之久、匪始不支、四散逃竄、斃匪三十餘名、軍警無傷、救出男女肉票六人、並拿獲著匪一名、已押赴和平核辦矣、

湖屬剿匪指揮部、前日在泗安附近、拿獲攻擊泗安之正犯黃興良、黃興高、及綁擄楊百彬之子楊世和案內之正犯王志高、又第三營解來之積匪王美進等四名、由該軍法處審訊屬實、十三日上午九時、押赴南校場執行槍決、

平湖　怡和襪廠突然停閉

本城怡和襪廠、係嘉興嚴哲卿獨力創辦、歷年營業尚稱發達、詎近受戰事影響、所出之貨、推銷呆滯、而紗線捐又陡增、致週轉不靈、已於昨日停閉、聞總共虧空莊款及存款、約四萬餘元、男女工之失業者、不下千餘人、

襪業聯合請願

嘉屬六邑紗線捐、自取銷包商制、改歸統捐局徵收後、最近廳令、又改訂捐率、照値百抽七二五辦法、加三六附稅、每件洋紗徵捐十餘元、雙股洋線、徵捐四十餘元、較向章每件平均徵捐二元四元、相加倍蓰、六邑襪業布商、因無力負担、組織請願委員會、聯合海寗硤石等處紗線商、呈請省廳體恤、並擬未達目的以前、暫停進貨、以示抵制、本邑襪業公會、於十三日下午三時、亦特開緊急會議、出席代表有高琴泉・朱蓉伯・陸覺民・朱玉書・薛如山等三十餘人、推定高琴泉朱蓉伯爲七縣紗線捐請願委員會平湖襪業請願代表、定十五日赴杭加入請願委員會、十六日向省政府暨財建二廳分別請願、勿暴增捐率、以抒商困、否則惟有休業三月、請求各界援助、而七縣商會平湖代表葉粹安、則定十六日赴杭會齊各縣代表、十七日向省政府暨建財二廳請願云、

嘉興　市面清淡

禾地十三十四兩日、塘匯東柵等處、鄉人忽絕跡、市面大爲減色、十四日晨、見有二十餘名農夫、從塘匯解送來城、手被繩縛、情形狼狽、十三日有無賴戴某、冒名機關人員、在北大街江西會館前拉夫、恐嚇行人、被崗警拘獲、解送公安局訊辦

西行艷異記　（陳重生）

礦、并在巴塘設製革廠、由外國工程師驗水性、又建築雅江之鋼橋、工程師均由洋技師充任、又延日本農業專門技師、提倡農林、并以川滇邊務大臣名義、派遣委員出洋、到日本德國英國、調査織造機器、磨麵機器、在各地設立藥局、當時清廷狠賞識趙、并由部裏撥開辦經費一百萬○三十四年正月、趙被簡放爲駐藏辦事大臣兼川滇邊務大臣○七月、遂會同四川總督趙爾巽、奏設康安道、改打箭爐爲康定府、設河口縣、裏化同知、稻成縣、貢噶縣丞、巴安府、三垻廳通判、定鄉縣、鹽井縣、并招募新軍三營、挑選旗兵、於十一月初六日、出關、經泰寗、道塢、章谷、倬倭、麻書、孔撒、白利、甝垻擦、玉華、濯拉、擴絡垛等土司之地、番民多控贍對藏官之騷擾不堪、趙乃檄飭藏官、毋得滋事○二十三日、抵德格、駐更慶、十二月、派兵攻亂匪昂翁○宣統元年正月、贍對藏官調兵欲來犯、趙派傅嵩林於正月十三日、率兵赴昌泰扼止之○四月十九日、趙督師攻亂匪、六月、肅清餘匪、德格遂平、土司請改流其地、乃議定賦稅等規則○八月二十二日、趙至登科、九月改流春科、高日、兩土司地爲登科、又靈葱土司之郎吉嶺一村、皆併入登科○趙又奏設收支局、奏鑄銅元、出關行使○未幾、趙又渡金沙江、巡閱春科、十月初八日、回駐德格、適因川兵入藏、藏人梗阻於察木多以西、刦軍糧、擄軍官、趙得報、乃於二十二日、親

(223)

西康東部情形

時報版權不准轉載

率邊軍六營兼程而進、經崗陀、渡金沙江、由柘工同普、越雪山、二十八日、抵察木多、派邊軍護送川軍入藏○會三十九族來歸、波密來投誠、八宿請設官、趙均附循之使去○并派兵驅剿類伍齊碩搬多洛隆宗邊垻阻路之藏人與番人、又分兵取江卡貢覺桑昂雜瑜、咸收服之○宣統二年正月、邊軍越丹達山以西、直抵江達、（今太昭縣、）以爲入藏川軍之聲援○趙因奏淸廷與藏人於江達劃界、設漢藏二官於界上、又奏設邊北道、改登科爲登科府、德格爲德化州、白玉爲白玉州、同普爲同普縣、石渠爲石渠縣、均轄於邊北道○五月、邊軍自江達回察木多、六月初四日、趙率兵赴乍丫、七月巡閱乍丫煙袋塘、審理民間訟訴○七月二十五日、返乍丫、改良各呼圖克圖完糧納賦規則○八月、復巡閱阿足霜災、設乍丫委員○適定鄉之防兵叛變、趙派統領鳳山往追剿之○九月、三岩野番下戰書索戰、趙於九月二十一日率兵赴貢覺、十月、派傅嵩林督兵攻三岩、一旬而克、十一月、設三岩委員○十二月、淸査貢覺丁糧、設貢覺委員○趙即東行、宣統三年正月、趙試驗巴塘番學生、復奏撥學費○二月、以巴塘之得榮之浪藏寺倔强不服、派兵往攻、克之、因設得榮委員、并收復冷卡石○三月二十三日、趙奉旨署理四川總督、四月初六日、趙電奏請以傅嵩林代理川滇邊務大臣、初七日、電准、初八日、趙即交卸、但仍會同辦理改流土司、并收回

(224)

安老濟幼　話不虛傳

大連名醫盛稱韋廉士紅色補丸之奇効

人無年齡性別之分其康健喜樂源泉皆在於血由童而冠由冠而壯筋骨日固體格日强血爲之也由髫而笄由笄而嫁肌膚日豐姿容日美血爲之也壯年而後男能思想敏捷辦事週到女能持家相婿育子多良亦血爲之也迨至晚年或則老景頹唐或則精神矍鑠又是血爲之也從可知血液之健康無論無時不可不加之意韋廉士紅色補丸爲近世惟一補血淸血生血造血之良藥證之者遍天下均有其人最近大連名醫鹿蓉芳君致書敝局亦盛稱斯丸之奇効爰錄之以供世之患血虧者之參考焉鹿君來書如次

「鄙人年踰六旬羈旅他鄉不無勞瘁致血液久虧身體甚弱大有不支之勢雖處方調補未見明效後承申友介紹試服韋廉士紅色補丸不數月精神强旺步履輕鬆甚覺强健方知此丸安老濟幼話不虛傳曷勝感佩」

韋廉士紅色補丸統治血虧腦弱　消化不良　未老先衰　痛瘋癱瘓　脚氣瘡瘍　病後虛弱以及婦科經帶等病

價目每瓶一元五角六瓶八元郵費在內

遠東總發行上海江西路六十號韋廉士醫生藥局

各埠藥房均有代售

韋廉士大醫生紅色補丸　DR WILLIAMS' PINK PILLS FOR PALE PEOPLE

西門路暗殺一婦人
飾物鈔洋絲毫未動　跡近復仇

長沙三公祠炸燬　延燒千數百戶

海軍進至岳州　武岳車通羊樓司

漢口三百十六箱煙土案　組織審查會辦理

銀賤挽救　墨西哥準備召集世界會議

社會恐慌
物價續漲不已

本埠物價、自上月起因金市銀價之影響、已高漲數成、及至近日、外洋進口各貨、又復漲起數成、如汽油一項、已漲起一倍有餘、附帶汽車租費亦漲三分之一、其他需用汽油之各種製造品及交通事業等、無不漲價、又紙煙每箱亦漲數十元、中國紙煙亦隨之而增價、洋紙平均約漲百分之三十五、印刷用品漲起三分之一至二分之一不等、其他食用品及雜用品、亦無一不漲價、就目前現狀觀察、恐此後仍將高漲不已、社會民生影響殊巨也、

存銀又復大增
實存二億三千萬兩
銀價低落主因

本埠存銀、供過於求、遂致銀價慘落、不可收拾、昨據調查、截至本星期止、(十四)、本埠實存現銀、計銀塊及規銀一一三、六七五千兩、比較上週減少五七七兩、而洋銀則爲一六〇・四六〇千元、實計增加三三三〇千元、折合銀數、統計增加一・九二一千兩、

七支隊保衛團員被控殺人罪
▲小南門外守捕嚇詐匪　▲開鎗擊傷疑犯李中華
經檢察官訊問後起訴　李謂索欠路過被槍擊　因有傷不能驗對筆跡
諭候偵查眞相

小南門外陳良玉家、本年三四月間、疊接恐嚇信、勒索鉅款、並書明交款地點在小南門外小閘橋正德學校門首紅木上舖以報紙、以資識別、將款置在報紙上、期間爲四月二十一日晚十時、陳接函後、密報南市保衛團第七支隊、請求派員捕拿、該隊隊長令飭排長率同團員化裝前往、果見有李中華者到來、各團員即趕上喝令止步、因見李有槍械狀態、各團員爲預防計、即先開槍一響、擊傷李之右膀、遂押送上海醫院療治、各情曾紀前報、玆悉李中華以本人平日並無非法行爲、今遭團員無端槍傷、乃狀請地方法院驗明傷痕、並飭傳團員金順昌顧國安等到案、由檢察官訊供之後、遂提起公訴、以顧國安金順昌實犯殺人罪、而李中華之傷則將次告愈、業經出院、昨由吳振推事開庭審理、旁聽席上人頭擠擠、座爲之滿、大半爲各隊團員、被告方面乃延湯應嵩潘承鍔兩律師出庭爲之辯護、法官升坐後、先傳

金順昌 供、年二十五歲、本地人、住江陰街七十六號、在保衛團第七支隊充當排長、問、李中華之槍傷是你開槍否、答、不是、是顧國安開的、問、你們是否在一處、答、是的、我在左面、顧在右面、問、爲何要開槍、答、因見他似有開槍舉動、問、該處電燈有否、答、電燈雖有、然距離較遠、緣恐嚇信上寫明係用報紙爲識別、今見李中華在正德學校門首紅木上將報紙舖好、上壓磚頭、其一切舉動與恐嚇信上相符、我即趕出喝令止步、他不應反而奔跑、所以由顧國安開槍的、問、李中華有手槍否、答無、因見他舉手、形似開槍、及至他右膀受傷手中之物墮地、則爲捲成手槍式之錢袋、問、爲何並不會同警察、答、我們奉隊長命令、前往守捕、至於警局方面由隊長另外派員通知的、

顧國安 供、年三十七歲、本地人、住三泰碼頭十九號、在永興洋行服務、現充保衛團第七支隊團員、問、何日肇事的、答、四月二十一日下午十時在小閘橋街、問、你奉何人命令、答、奉金排長命令、問、你開槍時、他的手還是舉起的呢抑是放下的、答、他舉手時我開的、問、警察去否、答、無、問、爲何不協同警察去、答、由隊長另外派人通知、問、你開槍之處與置放報紙處離開若干、答、二間餘門面云云、

馬文達 供、年三十歲、本地人、在上南長途汽車公司服務、任保衛團第七支隊隊長、是晚由我派他們去守捕的、問、警察會同否、答、我另派團員林進寶去報告一區三分所金所長、林團員當時在目的地佈置妥貼後、正擬赴局報告間、中途忽聞槍聲、遂折回出事地點協助等語、

李中華 供、三十七歲、直隸人、黃泥業、是晚我來取會錢而歸、行經中途、見路上有一報紙、我即拾取、以作包銅元之用、不料突有便衣者六七人、上前將我雙手揑住、問、你向何人索錢、答、倉橋頭徐雙惠處、還有一個賣舊衣裳的叫杞生、他借我洋十元、我去收得錢一千餘文、還有姓王的即王記、他住小九華地方、我去收得小洋二角、還有沈福根處收錢、問、你爲何日間不去取、答、日間他們在外做生意、晚間回家、所以我夜間去取、問、這張報紙你動他嗎、答、這報紙一半在地上、一半在紅木上、是我拾起來的、問、這報紙破否、答、不破、我走了二三步、他們趕上來揑住我、他們有六七個人、一個揑住我右手、一個揑住我左手、即開槍打我、問、你錢袋揑否、答、揑的、問、你手舉起否、答、他們將我雙手揑住、如何還能舉起呢、問、他們說你將報紙舖在紅木上有否、答、不是的、問、警察局裏去過否、答、到過局裏的、局裏不收、問官復問金順昌你們將李是否揑住之後開槍的嗎、答、人既揑住、如何還要開槍呢、設或開鎗、勢必波及同志、問官向顧國安詰問、顧所供與金順昌所供相同、又據

李王氏 供、三十六歲、直隸人、李中華是我丈夫、官問你有無話說、答無、官命退下、訊至此、由被告律師湯應嵩提出打印子錢所用小摺子四扣及黨部信函呈案、略稱此項摺子、係爲李中華所書、核對其筆跡、與恐嚇信字跡狠爲相同、問官閱竟、問李中華摺子是你的嗎、答、不是、至此、又據潘承鍔律師起稱、這摺子確是李中華所放的印子錢、請庭上立即調查、以明眞相、況借錢之人、均能到庭作證云云、官命李中華當庭書寫四月廿一夜收錢各戶之住址、李答創口未愈、不能握筆、官曰、然則左手亦能寫、李答不會寫、問、是晚你先至何處、答、洗刷弄十五號徐雙惠家、不過我打官司之後、他們欠我的錢均還我了、問官得供、乃諭不開辯論、候偵查眞相、再行定期集審、於是退庭、

蘇州普益社最近發起第二次嬰孩健康比賽、圖爲賽後攝影、　蘇普益社

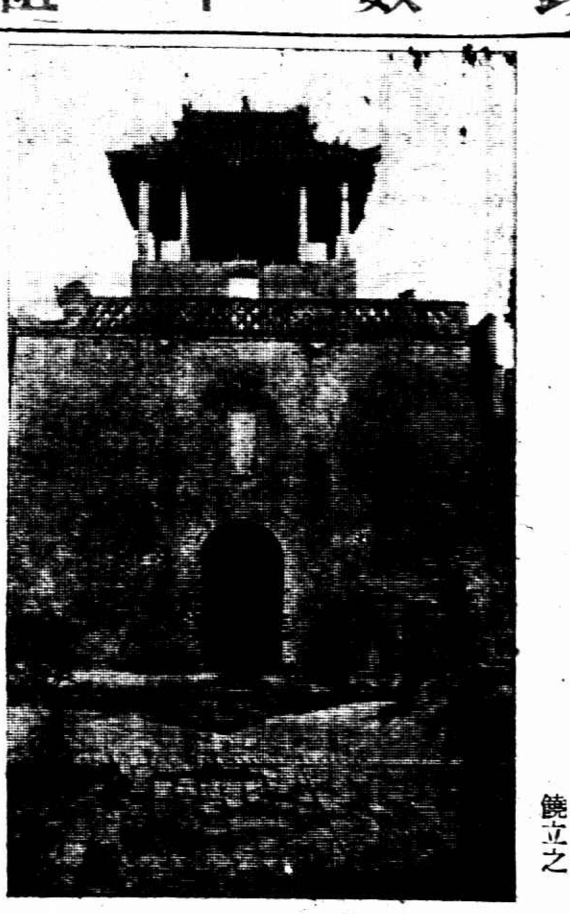
山東平原縣介乎德州禹城之間、津浦鐵路經過該縣、自中央軍誘敵棄敵後、即爲晉軍佔領、圖示該縣龍門前景象蕭條、門可羅雀、　饒立之

若槻全權回日
出示遊杭詩

遊覽杭州之若槻全權、若槻有格(子)・田原書記官(等)・等前晚深夜歸滬、宿於西摩路之重光代理公使官邸、昨晨上午八時、在官邸接見日政府派來之下村海軍大佐織田外務省參與官、其他木村小左衛門康次郎兩衆議院議員、午前十時四十分、同重光代理公使乘汽車赴匯山碼頭、登北野丸、十一時、於留滬官民日僑歡送時解纜、若槻氏於出發前出其在杭州所作七言以示記者、題爲「遊杭遇雨」、詩云、「久矣聞名神只馳、來登水閣立思持、山靈似解遠人意、看自晴光到雨奇」

江西九江近因時局關係、凡汽車由牯嶺經過黃土嶺時、必受嚴秘之檢查、方准放行、　郭氏沖晒放大

學術演講
▲上海青年會第十五次學術演講、已聘定蔡孑民先生於十五日(今日)下午三時主講「訓政時期中之教育、」地點在該會大禮堂、凡欲聽講者、逕向該會索取入座證可也

浪漫派歷史劇
西哈諾
原作者 法國易斯當
編譯者 方于女士
排演者 洪深先生
▲全劇五幕 佈景偉大(有劇場・酒店・花園・戰場・教堂)
▲參加表演者皆復旦大學之同學
▲劇中角色共有七十餘人
▲服裝均照法國路易時代之格式特製
日期及時間 十七日星期二晚八時▲十八日星期三晚八時▲十九日星期四下午三時及晚八時▲共四次
券價 樓上六角 樓下一元 先到先坐
代售券處 四馬路現代書局▲新中央大戲院▲江灣復旦大學▲後門復旦新書店
復旦劇社假座寧波路新中央大戲院公演
▲西哈諾是法國十七世紀與莫里哀同時的詩人▲西哈諾是天生大鼻子相貌奇醜▲他憎恨一般鄙笑他的鼻子並敢注視他的鼻子的人▲如果有人奚落他的鼻子他立刻拔劍刺殺▲同時他自己也覺得鼻子醜陋對於他所愛著的表妹羅克桑却始終不敢對她明言▲他反而用他的才華幫助一位美少年去愛羅克桑▲後來羅克桑所愛的不是美貌而是西哈諾借給他的詩才美少年便決心犧牲在沙場上戰死了

要穩快的汽車 問有利汽車行
浙江路小花園
價目公道 開車誠實
電話一萬四千九百十號

香港皮鞋公司
彈簧皮鞋 步履如飛
北四川路 電話四二〇八九

南京路中 天寶華
雲紗拷綢
大減價 大贈品
眼鏡花羅綢 每尺二角六分
眼紗什色印花綢 每尺五角五分
什色羅綢 每尺三角二分
新式條子洋紗 每元一丈五尺
精緻印花麻紗 每元一丈三尺
新款條子麻紗 每元一丈三尺
新款印花府綢 每元一丈三尺
珠羅帳 洋羅紋帳 台灣草蓆 大小俱備 定價從廉 歡迎參觀

四隊決雌雄 排球錦標決賽
甲組…二時起賽 乙組…三時作戰

上海排球聯會甲乙兩組錦標、轉戰迄今、奪得決賽資格者、甲組爲大夏南獅、乙組爲南獅復廣、於今日下午二時起、在籃球房作最後之戰、以定錦標之誰屬、按上述四隊、實力均極雄厚、處此存亡關頭、各方當具全副精神相搏、以爭此一着也、秩序如左、
㊀大夏對南獅(甲)下午二時裁判員李飛雲
㊁復廣對南獅(乙)下午三時裁判員蔡天戈

附昨日複賽結果
南獅勝廣肇(乙)二十一對一五 二十一對八
復廣勝虹光(乙)二十一對一三 二十一對九

蘇州籃球戰 藝光勝純白
藝光籃球隊、爲蘇州藝光文藝研究社所組織、曾屢敗滄浪中山諸隊、十三日下午四時、與吳縣中學校友組織之純白隊冒雨比賽於縣中操場、結果三七與二八之比、藝光隊勝、

輔民隊遊園比賽
輔民小球乒乓隊、將於本星期日上午七時、在該隊球場齊集、同往江灣葉氏花園、又聞該隊分爲智仁勇三隊、於是日上午八時半起、在園內作練習比賽、

象棋比賽 今日下午舉行
青年會舉行象棋大比賽、計每隊十人、其與賽象棋隊、爲中國銀行、電報局、電話局、萬國儲蓄會、商務書館、中華書局、英美煙公司、金業交易所、暨青年會九隊、定本星期日(本日)下午一時、在該會童子部暨太極拳練習室二處開始決賽、

戲劇協社復演「威尼斯商人」
戲劇協社、上月公演莎翁名劇「威尼斯商人」、曾博得外界一致讚許、地點雖較偏僻、觀衆并不卻步、可見此劇魔力之偉大、茲聞該社又定於本月廿一廿二兩天、在西馬路丹桂第一台日夜兩度公演、

甬同鄉會徵求 第三次揭曉
寧波旅滬同鄉會、徵求會員大會、昨日午後五時、舉行第三次揭曉、計徵得四千六百零六分半、(連同上兩次共計一萬七千一百八十三分)第一組伯小爵丽隊、由該隊各隊…分一百分、第二…十分、第三班張舜…各得獎分四十分、茶點散會、同日七時、甬籍名票友會串京劇、登台獻藝、由靈秀會各領袖會員分邀同鄉女界觀劇、頗形熱鬧、

新任鎭江省立醫院院長汪元臣博士、近舉行組織一學術講演會、昨日主講者爲汪院長及其夫人產婦科主任汪黃瑛女博士、汪院長講外科手術後嘔吐之原因及治療、汪女士講妊娠期中血壓之關係及…　黃瑛白贈

西摩路新開郵務支局
現郵政當道、鑒於本埠南京路迤西各地方、市面日盛、卡德路及靜安寺路雖均已設有郵局、猶恐居民舖戶之相距稍遠者、微嫌不便、且因郵政儲匯事業、便利穩捷、最爲公衆所樂用、爲極力推廣以利公衆計、特於靜安寺路西摩路轉角、添設郵務支局一處、即名西摩路支局、定於本月十六日星期一開幕、該局除辦理收寄郵件事宜外、並辦儲金匯兌事務、務使附近公衆、咸沾實益、此後上海郵務支局、共有二十六處、

美使館南移
字林報云、據可信消息、北平美國公使館、不久即遷至上海、現正等候華盛頓政府之命、惟此舉亦不過形式上之手續而已、大致加利飯店舊址、即爲將來之使館矣、

統一全市電廠 初步計畫完成
吳淞寶明電氣公司、向供給吳淞鎭及寶山縣城一帶用電、其設備容量甚小、除蒸汽發電機一部早已擱置不用外、現用之柴油發電機兩部、總容量僅約二百三十啓羅華特、近來用電漸增、最高負荷已達一百啓羅華特左右、大有不能應付之勢、故擬擴充設備以應需要、公用局因鑒於小電廠自行發電、終不及向大電廠購電爲經濟、且閘北水電公司剪淞楊新電廠落成在即、與該公司相距極近、接通電線極爲便利、特令該公司停止擴充、仿照翔華浦東各公司向閘北華商兩公司購電辦法、與閘北水電公司磋商購電、現閘雙方磋商條件業已妥洽、不久將訂立合同、實行購電、而公用局統一全市電廠之初步計劃、至此可告完成矣、

驗收楊劉路
寶山縣建設局建築楊行至劉河之煤屑路、其工程業已告竣、由該局呈報江蘇建設廳請爲派員驗收、昨日上海縣建設局長吳文華、接奉建廳令委、尅日就近前往驗收、

小花園
徐家匯天文台報告云、昨日天曇、多霧而濕、東南風、氣壓仍在降落中、較平均爲低、溫度最高八十一度、最低七十二•八度、預測今日多霧而濕、上海及長江流域降雷雨、低壓受旋風之圍繞、在浙江北部經過、山東有東北風、南方風勢不一、各地或風靜或有霧、

日人梅屋莊吉②近擬送總理銅像於總理之故鄉(中山縣)、爲視察安置地址計、特訪該縣政訓會主席唐少川①、並至縣政府視察、圖爲梅屋與縣長黃居素③在縣府門前攝影　黃英

中國汽車工程學會全體會員、日前各攜眷屬、遠足吳淞、陳申武攝贈

上海搬場公司
首創第一

搬夫四名不取分文
車租每小時四元
第一站大世界西首　第二站河南路北　第三站東百老匯路　電話一六三九三　一八七七　中一六三九四
搬運傢俱嫁妝行李
成績最好

教部阻止復旦開辦 國防化學專科
上海復旦大學、對於提倡科學、素抱熱忱、現因列強均準備毒氣戰爭、軍事化學、研究日精、毒器利用、有增無已、爲防歐美之成規、近應國內之需要、故有暑期國防化學專科之籌備、延聘碩學、擔任講授、將以鞏固邊疆禦防外侮、造自衛之人才、作對外之準備、引起海內外各界之注意、馳函諮詢者、都凡百餘起、其願往肄業、研究此項科學者、亦有數十人、該校除呈部備案外、並積極籌備、向國外購得各項儀器設備、先後運到校中、不意近忽接市教局訓令、謂奉教育部訓令、開辦國防化學專科、易滋流弊、著即取消云云、該校受此意外打擊、不得不暫告停頓、

美亞第二廠昨日罷工
閘北交通路六一九號美亞第二織綢廠、昨日上午四時許、有該廠馬浪路總廠貝勒路第四廠斜士路第六廠等罷工工人、約四五百人、分乘運貨汽車多輛、趕至該廠門首、要求廠中工人罷工、其時該廠夜班工人、尚未放工、共和新路四區公安局報警專見來勢不佳、立即搖電話至四區、新區長躬率司陳兩巡官及全班巡警警探約五六十人、攜帶手鎗匣子砲到場、幸未發事、惟夜班工人放出後、日班工人均未進廠工作、故昨日該廠已完全停工、

紅十字會救護消息
中國紅十字會救護隊出發前方、迭誌各報、茲據隊長鮑康寧報告、掩埋隊長耿國祥、在前方招伕役五十餘人、至戰線掩埋、兵站總監俞飛鵬、以人數太少、不敷分配、迭催從速加增、掩埋沿途死屍、該隊以爲非匯款接濟不敷應用、特將經過情形詳報總會、關於傷兵及死亡之概數、總部管理傷兵之辦法、以及該隊陸續用去之款項、均甚詳晰

來函
逕啓者頃閱貴報新聞宜興旅滬同學會開會消息一則內有敝校同學邵煥南等被選爲候補監察委員敝校邵君等并未出席開會而敝校宜興同學三十餘人根本未曾過問該恐傳聞失實敢請賜予篇幅以資聲明　暨南大學宜興同鄉會啓六月十三號、

綁錯!! 常州中西藥房職員…做數小時財神
從愛多亞路架去…詢明即經送出…損失百餘元
常州中西藥房分行職員某、最近來滬批貨、寄寓振新旅社、於前晚(十二日)八九時、有事從法租界寶裕里走出、甫至總弄口愛多亞路之傍、突遇綁匪數人、架上汽車、向公共租界方面而去、某在車中、被一匪用黑布將雙目縛住、車行未幾即停、扶下挾入一住宅內、詢問一切、某操常州白對答之、匪聞言、乍舌不已、即云、我們並非綁你、目下雖然誤會、然我們開銷之費、已達三百餘元、你身邊有幾金、可以償還我們用費之一部份否、某乃將衣袋中所有之現鈔一百三十餘元、悉數交與匪手、匪得款後、仍用汽車載某而行、至一荒僻地方、將眼上之黑布揭去、然後驅下汽車、並給以小洋六角、作爲車錢、某在驚慌之時、不辨該處爲何地、更不能察看汽車號碼、旋即呼黃包車至旅館、昨日已返常州矣、

昨日引翔鄉大賽馬第四日成績

第一次(半哩)老馬賽
馬名 騎師 磅重 馬位
㊀矮立盧茄特Irish Guard 羅斯 147磅 133張
㊁呢斯Nith 泡脫亨 147磅 120張
㊂天宮Tien Koong 陸志和 155磅 177張
總時間一•〇•三最後二法郎三一•二頭馬勝二乘二三馬相距一乘半
獨贏 一九二張二十八元九角 (獨馬票總數一三〇九)
馬位 ㊀七元九角㊁八元二角㊂七元三角 馬位票總數七八三
搖彩 ㊀三〇七號三百十一元九角㊁二〇一號八十九元一角㊂一一二號四十四元五角
副彩 九張各得洋二十元號碼如下 二五五 四〇八 一八七 五 三 八四 二二三 一八三 一五三 一八九

第二次(一哩)本年新搖會馬平力賽
㊀慢來溫納Merry Winner 張叔達 160磅 223張
㊁潑合司亞夫司比克來托Prince of Speculators 羅斯 155磅 226張
㊂惠而惠林Weary Willie 張叔翩 140磅 33張
總時間二•十七•二最後二法郎三六•二頭馬勝一乘半二三馬相距二乘
獨贏 四〇二張十九元八角 (獨馬票總數一八七七)
馬位 ㊀九元六角㊁九元五角㊂三十六元二角 馬位票總數二九五
搖彩 ㊀四六五號三百二十二元㊁二七八號九十二元㊂七四號四十六元
副彩 十三張各得洋二十元號碼如下 一〇 八四 三六四 一二三四 一七四 四二 四八三 五一 三一五 一六八 七五 二五三 二二三一

第三次(一哩四分之一)新馬雙字平力賽
㊀賓司脫林拉夫Mysterious Life 大拉司 146磅 108張
㊁楊反羅Young fellow 拿特 165磅 221張
㊂騰串衣扶Dancing Eve 羅斯 158磅 84張
總時間二•四七•四最後二法郎三四頭馬勝一馬頭二三馬相距四乘
獨贏 一八一張五十六元二角 (獨馬票總數一三九六)
馬位 ㊀十四元四角㊁九元六角㊂十七元一角 馬位票總數一二〇九
搖彩 ㊀二八五號五百十七元四角㊁一三六號一百四十七元八角㊂五七號七十三元九角
副彩 六張各得洋二十元號碼如下 七三 三三六 二二三 二四六 四三四 二七三

第四次(一哩四分之一)新馬皮字平力賽
㊀格林騰Greendom 恩加那沙 150磅 140張
㊁拉姆宋司Rime Juice 麥根 148磅 191張
㊂阿米雷特Admirador 張叔達 163磅 193張
總時間二•五四•二最後二法郎三四•二頭馬勝一乘半二三馬相距二乘
獨贏 二一七張三十六元六角 (獨馬票總數一八六九)
馬位 ㊀十二元㊁十元一角㊂十元 馬位票總數一三一〇
搖彩 ㊀五八六號五百五十一元㊁八〇號一百五十七元四角㊂五三四號七十八元七角
副彩 八張各得洋二十元號碼如下 二二四 一五三 二九五 三一〇 四二二 四五八 五二九 二六六

第五次(七法郎)本年新馬賽
㊀柯愛特Co-Ed 麥根 152磅 77張
㊁福羅衣賜Flo Easy 梯柯拉沙 162磅 26張
㊂抱潑利麥Bon Premier 黃浩 152磅 188張
總時間一•五七•四最後二法郎三五•一頭馬勝二乘二三馬相距大半乘
獨贏 七七張一百三十三元 (獨馬票總數一二四一)
馬位 ㊀十九元五角㊁九元五角㊂十元九角 馬位票總數一四一五
搖彩 ㊀三一〇號六百二十九元四角㊁九二號一百七十九元八角㊂二〇六號八十九元九角
副彩 六張各得洋二十元號碼如下 二八七 四三九 五二〇 六〇七 一八六 五三

第六次(一哩)搖會馬賽
㊀皮而謀賜Bill Merchant 陸志和 162磅 144張
㊁羅蘭司派拉特Dress Parade 大拉司 162磅 109張
㊂涂糊Doowoo 黃浩 165磅 80張
總時間二•十五最後二法郎三五頭馬勝小半馬頭二三馬相距二乘
獨贏 三八七張二十八元八角 (獨馬票總數二六二四)
馬位 ㊀十七元四角㊁二十一元四角㊂廿七元四角 馬位票總數一六五八
搖彩 ㊀六三五號五百二十元八角㊁三七二號一百四十八元八角㊂六三二號七十四元四角
副彩 十七張各得洋二十元號碼如下 一一 四四二 五八三 七一二 五七九 二〇〇 六七四 四四七 六九 三四二 二六五 四〇八 六〇九 七〇〇 六一二 一九二 二二二

第七次(一哩)雙字平力賽
㊀色得令衣扶Setting Eve 克拉克 160磅 64張
㊁密特那阿特文丘Midnight Adventure 張叔達 154磅 96張
㊂蘇州Soochow 黃浩 160磅 316張
總時間二•十二•四最後二法郎三三•四頭馬勝半乘二三馬相距二乘
獨贏 二一八張五十元九角 (獨馬票總數二六一一)
馬位 ㊀十元八角㊁八元九角㊂六元一角 馬位票總數八二〇
搖彩 ㊀四七〇號六百七十七元六角㊁六七九號一百九十三元六角㊂三四四號九十六元八角
副彩 四張各得洋二十元號碼如下 一二一 六八〇 三七九 六九〇

第八次(一哩)皮字平力賽
㊀格林Green 克拉克 146磅 160張
㊁勃脫夫辣虛Beautiful Rush 麥根 146磅 189張
㊂色雪林潑林Sicilian Plain 明昵 148磅 13張
總時間二•十四•四最後二法郎三三•三頭馬勝半乘二三馬相距三乘
獨贏 一八六張七十五元四角 (獨馬票總數三三〇一)
馬位 ㊀十七元九角㊁十五元九角㊂一百六十四元六角 馬位票總數一八九一
搖彩 ㊀五四〇號一千一百〇六元八角㊁一五二號三百四十四元八角㊂三六四號一百七十二元四角
副彩 十二張各得洋四十元號碼如下 一二二四 三八〇 一四二 五六 六 一九九 三七四 一七 三一七 五五九 五七四 四九三 三五五

第九次(一哩四分之一)本年新搖會馬賽
㊀新瑞和Hsin Sui Woo 梯柯拉沙 152磅 82張
㊁鉛盧茄倫梯Cash Guarantee 張叔達 153磅 346張
㊂潑雷雪騰及克生President Jackson 羅斯 142磅 57張
總時間一•四一•四最後二法郎三四頭馬勝三乘二三馬相距二乘
獨贏 八三張一百二十五元二角 (獨馬票總數二四四七)
馬位 ㊀二十元㊁八元五角㊂二十六元六角 馬位票總數一四四一
搖彩 ㊀八六二號七百六十七元二角㊁四〇五號二百十九元二角㊂四〇一號一百〇九元六角
副彩 十張各得洋二十元號碼如下 七九〇 八一八 五二六 六四六 六〇七 四五一 一〇八 六九三 五九五 五六三

第十次(十三法郎)老馬賽
㊀溫軋司Wings 黃浩 166磅 167張
㊁說利溫Three One 蔣稚鏞 153磅 103張
㊂黑臉翁Hurry On 大拉司 151磅 179張
總時間三•四四•四最後二法郎三一•四頭馬勝二乘二三馬相距三乘
獨贏 五六九張二十二元一角 (獨馬票總數二九六九)
馬位 ㊀八元八角㊁十一元二角㊂八元六角 馬位票總數九八六
搖彩 ㊀三三四號七百七十九元五角㊁二〇二號二百二十一元七角㊂四七四號一百十一元三角
副彩 四張各得洋二十元號碼如下 五八八 七一五 七二二 六二九

第十一次(七法郎)新馬賽
㊀莫定拉夫Modern Life 童振遠 158磅 145張
㊁立不而司Ripples 麥根 155磅 337張
㊂哈脫亞夫亞克Heart of Oak 大拉司 152磅 87張
總時間一•五六•三最後二法郎三三•一頭馬勝四乘二三馬相距二乘
獨贏 三三九張三十三元三角 (獨馬票總數二五八四)
馬位 ㊀十元七角㊁七元四角㊂十四元六角 馬位票總數一二六〇
搖彩 ㊀一〇九號七百八十八元四角㊁六七七號二百二十五元二角㊂三二四號一百十二元六角
副彩 八張各得洋二十元號碼如下 一七 五九〇 七七 六二四 五六六 八一四 四六九 八四六

第十二次(一哩四分之一)馬夫賽
㊀哈特羅潑林Hydroplane 馬夫 146磅 89張
㊁阿姆茄特Armed Guard 馬夫 146磅 174張
㊂蒙脫申納司Mount Cenis 馬夫 145磅 27張
總時間二•五二•三最後二法郎三三•四頭馬勝大半乘二三馬相距半乘
獨贏 二〇七張六十元九角 (獨馬票總數二九七〇)
馬位 ㊀十六元八角㊁十一元㊂四十三元九角 馬位票總數一〇八四
搖彩 ㊀四二六號七百八十五元一角㊁三九〇號二百二十四元三角㊂二九八號一百十二元一角
副彩 十八張各得洋二十元號碼如下 二六七 三七七 七〇一 四七 二 一七二 九七三 五一三 二二九 七八〇 六九七 八四 二 一七九 九一六 九七九 八〇〇 四四三 六五三 五一 九

上海愛多亞路西廣路角
治咳專家 唐拾義 防癆久咳丸
每瓶一元各埠均有經售

上海公共租界愛多亞路東新橋口
天南大旅社
電話六一八一六至一八一七〇 電報掛號三七九九
自開幕日起 減價一星期 照原碼九折 以歡迎顧客
三五六十四路電車直達門口
九廿一廿二路公共汽車直達門口
國歷六月十五日開幕
四層洋樓建築適中地點…

白濁除根
德國九一四白濁丸
凡患白濁而醫藥無效、或祗能治表而時發時愈不能除根者、請速服、此丸專治一切新久白濁、淋濁刺痛、服後立能止痛、濁愈、其毒悉從小便出、根本消滅、愈後永遠除根、盛行各國、公認爲治濁之唯一聖藥、每瓶一元五角、外埠寄費加一、郵票通用
上海協昌行經理 新世界北部對面德鑫里
招請外埠經理

國民政府衞生局註冊登記
贈送 天然治瘋草

五馬路中 廣信隆 滿庭坊口
大減價 贈品
新花華而紗每尺一尺五寸
各種花蔴紗每元一丈五尺
新花電光羽紗每元一丈
雪白條子麻紗每元一丈三尺
眞絲鴛鴦紗女旗袍料每件一元
上等雪白銀絲夏布每疋四元二角
極細雪白銀絲夏布每疋
各色純絲印度綢每尺五角五分
頭號加重各色印度綢每尺七角五分
贈品 購貨二元贈… 購貨四元贈… 購貨十元贈一元禮券
章程 尺過烏新花雲紗每尺四角
各種鐵機花雲紗每尺
本牌電機雲紗每尺
本牌電機雲紗每尺一元五角
純絲白熟雲紗
本牌加重白熟雲紗
加重綢牌拷綢每疋十二元
多購多贈

千餘人尊爲師母之婦人遭暗殺
—麻皮阿根之妻 死於西門路輯五坊口 所佩金飾仍在 決非謀財 跡近報仇

……丈夫出遊臨行囑咐……

住西門路輯五坊二十六號紹興人高來生、（綽號麻皮阿根、二十九歲）在東自來火街太原坊開設安樂旅館兼做違禁之花會賭博事、娶本地婦人張氏爲室、氏與高同年、生子女各一、高在滬上頗有面子、手下收有門徒千餘、而張氏積有私蓄、專放印子錢、近高於四五日前往漢口游玩、行臨時謂其妻張氏云、倘在家厭悶、可至嫂嫂（高兄高阿順有妻妾各一、住貝勒路道德里三號十一號兩處）處消遣、

……子夜歸來暗中摸索……

前晚張氏於晚飯後獨自一人至道德里三號夫嫂處游玩、旋偕其嫂同至愛多亞路麥高包祿路口南京大戲院看影戲、散場後、仍同至嫂家閒談、至昨晨一時、張氏辭別歸家、因孤單一人在途行走冷靜、令其嫂家飯司務張生郎伴送、氏在前、張生郎在後、兩人行抵貝勒路三百八十一號弄輯五坊口時、已一點一刻、氏因弄中黑暗、囑伴送者走路脚步當心、（氏因從近路走此弄入自家後門）張生郎應之

……舉步入弄槍聲突作……

張氏言畢、甫跨步入弄、詎弄口黑暗中突有仇人執手槍對準氏之背後、開放四五槍、一彈擊中氏頭部、由後腦射入、洞穿前額左眉邊、頓時倒地身死、而伴送之張生郎突然瞥見黑暗中沖出凶徒開槍、頓時驚駭失措、手足酥軟、大聲喊救、奈該處冷僻無人、凶手見目的已達、即飛奔逃逸無蹤、旋張生郎神經清醒、即奔投嵩山路捕房報告、一面回報主人、

……觀察情形似爲仇殺……

迨死者夫兄嫂等得悉趕往、捕房已派探到場、在屍傍檢獲彈殼、帶回捕房稟復捕頭、一面將屍舁入同仁輔元堂驗屍所、並由屍夫兄高阿順拍急電致漢口、催屍夫來滬料理善後、昨日上午由法捕房刑事科報請法公堂朱承審官蒞所驗明屍體、升坐公位、據包探稟明前情、屍屬由死者夫兄高阿順代到、請求緝凶伸雪、又據證人張生郎供述當時情形一過、朱君遂諭驗得已死高張氏、委係生前因頭部受槍傷身死、由屍夫兄高阿順備棺收殮、着捕房緝拿凶手解案訊究、並着將屍拍照存案、現家屬接得屍夫回電、即乘飛艇回滬、又聞死者平時待人和善、此次出事、死者身上所戴約值洋三百元之金鍊片白金手表及現鈔洋五十餘元均未失去、按其情節、似係仇殺、

海防路男屍 謀斃？ 腕有繩痕 更夫可疑

昨日下午十二時一刻、滬西海防路突有形似被人謀斃之屍體一具、經華捕貪見、報告捕房、將屍車入驗屍所、該屍年約三十左右、兩手腕間有繩痕一條、事後調查、知死者曾在海防路中某作場充工人、嗣因竊取物件、被更夫查見、將其用繩索綑綁、施以吊打、旋復將經過報告管事者、將其停歇、豈料四日後其人屍體即發見於海防路、捕房方面因該屍有繩綁痕、對更夫不無嫌疑、故或將對其提起刑訴、

自殺兩寓客 大東·源源 家庭·經濟？

▲李新 實東人李新、三十歲、前日至大東旅館開一百四十九號房間住宿、是夜八時即閉門就寢、直至昨午十一時未見起身、由茶役推門入視、則見李仰臥床上、氣息僅存、急送醫院、已經不救、李所服係安眠藥片、聞其原因係家庭婦女之事、且有遺書一封、致其胞姊、

▲王子恒 四馬路和樂坊源源旅館、本月十日上午有一少年來開三十號房間住宿、自稱名王子值、二十三歲、籍小販營業、不料至昨晨、其人忽吞生煙自盡、經茶役發覺、送入醫院醫治、移至下午四時身死、自盡原因大約係受經濟壓迫、

重金收買西書 北四川路寶興路口 大成書店 特別加價

古道可風

鄙人於十四日晨至振泰錢莊取款、當時以缺銅元五枚、曾以五元紙幣向寗波路三泰紙店兌換銅元、匆忙中將收取角洋一元當日下午四時忽憶及、三泰紙店洋四元未找清、隨往該店詢問、蒙其如數交付、當此時世人心不古、該店夥友竟能拾金不昧、感謝之餘、特登報以揚善風、時報營業部王濟生啓

全昌 大減價 經濟眼鏡 每副五角 上海英界三茅閣橋愛多亞路一八二號

寶山北外試砲 炸毀房屋 死一鄉婦

寶山北門外石洞口顧家宅農民陳鳳來家、昨日上午全家人均往田中耕種、祇留陳母殷氏（四十一歲）看守、詎十一時四十分許、突有砲彈一顆、自東方破空飛來、適落陳家屋上、轟然一聲、陳家瓦平房兩間立即炸倒、陳殷氏當場被炸傷肩膀胸腹等處、立即斃命、嗣經探悉、昨日上午九時許、南市兵工廠有副官帶領兵士一組、攜帶迫擊砲在寶山北門外海塘上試演實彈射擊、詎有一炮彈流落石洞口方面、以致肇禍、事後受難之陳鳳來要求棺殮費三百元、但兵工廠副官祇允給洋四十元、經一區區長孫啓賢陳報縣長、暫由寶山縣政府籌墊洋六十元、湊成百元之數、交陳鳳來先將其母屍身備棺收殮、一面由寶山縣政府函請兵工廠卹償、

曾幾何時 愛情熱度縮至零點 可嘆
詹效仁憤妻自由 朱愛弟被訴求離異 爲求學？

震旦大學畢業生

皖人詹效仁、二十七歲、現住卡德路福煦里一〇一三號、在某校充任教員、詹畢業於震旦大學、當其于求學時代、與同鄉女子朱愛弟結識、朱爲藝術大學學生、性尚和順、二人遂互議嫁娶、民十七年十二月十九日舉行結婚禮於蕪湖、不料詹近忽延律師控朱於特院、請求准予離異、昨晨集訊、被告不到、亦無律師代理、推事即傳詹效仁告之曰、汝訴狀內稱、被告住東漢壁禮路祥善里、但本院往傳、據二房東言、業已搬去、故無從傳達、詹稱、被告本人確在上海、但無確定居處、遂陳述結婚後經過、略謂我倆自十七年十二月結婚後、即同居於蕪湖、去年四月十八被告歸寗母家、至八月始回、十月其母來偕朱出、從此一去不返、嗣經我探悉彼在安慶、我乃尋往、據彼謂現在安慶已有職業、約二星期後即當回家、不料至十二月初仍未歸家、我又往找、則已逃之夭夭、後接其由申江藝術大學來信、謂於發信前兩小時已離滬、赴日求學、我接函後、不信、來滬尋訪無着、乃去一函至日本、責以大義、旋接覆函、亦無具體表示、愛弟在我家時揮霍頗鉅、不得已、提起訴訟云云、推事核供、諭候改期再訊、

看夜戲誘奸女童工

昨日下午二時許、四區公安局中興路派出所崗警見虬江路有人打架、當即上前查問、悉係布廠夥友誘奸女童工、隨即將原被告一併帶所、訊據原告嚴寶生稱、寶山人、在振華布廠做工、有同事劉其良、誘奸伊十五歲童養媳倪氏、前晚劉與其阿姨邀我同往閘北旅館內借宿、我因年輕、致受其愚、劉供、看戲係伊等邀我同去、今日嚴妻劉氏等忽邀我出外、致被打破鼻子、該所據供、以劉誘奸女工、打破鼻頭、係劉自討苦吃、當即一併申送四區總局訊辦、

爲恐人疑急閉門 閉門適足令人疑
—即使沒有通姦情事的話

協順捲煙公司職員許田燦、住閘北永興路三多里六十四號、其妻楊氏、十九歲、許有表舅父何朝山、近與氏發生曖昧、而許則漠然不知、昨日下午二時、許因事返家、見房門緊閉、不勝詫異、即就門隙中窺入、則見何與其妻交頸睡在床上、不禁火憤、立即鳴警撞開房門、將兩人拘往五區二所、詢據許供、我極愛妻、萬不料其幹此無恥之事、而我舅父何朝山、不顧倫常、與甥妻通姦、應請嚴究、據何供、我適前去、偶在許之臥室內坐坐、適渠回來、疑我通姦、實則寃枉、詰之楊氏供、我在房中換衣、何突闖入、一時不及避去、而恐被外人看見起疑、故將房門關閉云云、奉判一併解局訊辦、

邀壻聚餐不允 遷怒糾衆行凶 奇！
常與同居之男子一榻 擗渠妻子令臥地板上

甬人何志祥、延葉萬康律師以刑事指控同鄉人何瑞炎於五月二十五號晚九時許、糾同無賴多人、將其無端毆打受傷等情於特區法院、昨日傳訊、據原告何志祥投稱、被告之女由我執柯配與同籍何寶慶爲室、本年四月十八號合巹、而何寶慶在我處同居、是日被告着人到來邀其壻往伊家午餐不允、即遷怒於我、糾同黨很多人、不問情由將我兇毆、面部身部受傷頗重、而何寶慶亦被毆傷云云、隨將傷單呈驗、何寶慶稱、我與被告之女結婚後、初尚和好、後悉非被告親生女、係從妓院中出錢購來、是以我無顏往岳家、是日邀往聚餐不去、被告糾人前來尋仇、我亦被打受傷、現妻已送歸原籍家中、因伊母與被告乃係姘識、其女亦非生女、並聞有不規行爲、故送往寗波度日等詞、質之被告不到、由其妻何方氏投稱、是日上午十一時我着子往原告處、邀壻聚餐、詎被原告辱罵拒絕、並加毆打、並向壻謂、汝若去當給我洋五百元、後子哭歸、將情告我、我一時氣憤、邀同鄰居王老太及婢女阿英前往與原告評理、並無毆打之事、況我女現在寗波壻家、我亦不知、並稱自女嫁與寶慶、係原告作伐、過門後、女謂寶慶常與原告同臥、將其棄之於地板上而睡、此事殊爲難解、現夫瑞炎有恙、不能到案、推事核供、諭本案改期候被告何瑞炎到案再訊、

三女子請析遺產
贅壻有霸佔之嫌

本邑西區鄉民吳茂生、薄有田產、娶妻徐氏、生有兩子、不幸先後夭殤、僅遺五女、嗣乃螟蛉一子名六根、但吳夫婦自兩子死亡、及至遺孤長成、乃有曹福泉者、利用徐氏出繼曹姓之弟某、從中說項、始得入贅吳家、與其長女鳳全結婚、並易吳姓、旋復有林葆臣者、亦師福泉故智、運動文華之壻沈國昌爲媒、贅入吳家、與次女富娥成親、亦易姓吳、且欺文華老朽無能、時露反客爲主之狀、迨至前年六月、文華病故、所遺哈同路十三十四十五號住屋及大西路地產兩畝、米家橋地產一畝、中華書局後面地皮四分、與吳茂生夫婦所遺現款衣飾、悉被兩贅壻所得、吳之第三第四第五等三女林弟根弟福弟乃暫出居於貝諦鏖路美仁里十七號、一面延律師對曹福泉林葆臣及長姊吳鳳全吳富娥提起分析遺產之訴、請求准將地皮房屋現款衣飾各種財產照六份分析、俾伊姊妹五人與六根各得一份、昨晨由特院傳審、原告吳林弟等三人未到、由律師陳述起訴理由、隨訊被告、據林葆臣供、四分之地並不知情、其一畝之地、已經祖父在日賣絕、兩畝者亦被祖父將方單抵押於人、祖父生前立有遺囑、產業分給我等、並着將林弟等三人出嫁、每人給其妝奩五百元云云、曹之供詞多稱不知、嗣由被告律師將遺囑照片呈案、原告律師以該遺囑格式與其他遺囑不同、請着被告將正本呈案、被告律師則稱正本存於沈國昌處、推事復向鳳全富娥訊問一過、諭候改期補傳人證、並着原告於七月二號上午八時到案、還續訊理、

有備 身懷利刃 捉姦受傷

大東門外益生祥牛皮店夥凌元富、家住浦東高橋西凌家宅、其妻凌王氏、年已三十歲、不守婦道、與鄰近吳竹生通姦、前晚吳挖門入內、意欲續歡、爲元富之兄掌桃所見、前往捉姦、不料吳身懷利刃、將掌桃戳傷手腕、掌桃痛極倒地、復被以凳猛擊、腰部受傷甚重、人竟昏去、而吳即於斯時潛逃無踪、越日由家屬將傷者送醫院醫治外、並報告凌元富歸家、將妻送入三區四分所、請求澈究、當經查拘吳竹生無着、乃將其父吳元林拘獲、昨送地方法院驗辦、

農家子失踪 水中發現屍身

吳淞鎮北金家宅農民金培堂之子濤生、年二十八、忽於數日前突患常態、神經錯亂、終日胡言亂道、謂有人至其家向彼索命、鄰人聞之咸以注意、不料濤生被鬼所迷、惟家人等並不加以注意、不料濤生突於前日黎明乘人不備、離家出走、迨家人覺察遍尋無着、直至昨日上午、吳淞救生局巡船在蘊藻浜內撈獲無名男子屍身一具、經人報告金培堂前往認看、當知竟係濤生之屍體、但究不知濤生因何而死、屍體昨經其父向救生局具領、備棺收殮矣、

寗豐公司失絲案宣判
洋貨掮客處罰 民訴移送訊理

百老匯路二百十九號寗豐貿易公司於本年四月二號將值洋一萬餘元之人造絲卅箱運至太古碼頭裝輪送往天津銷售、詎忽失去十箱、遂報告匯山捕房在緝在案、前經探員石寶瑛朱幹臣等緝獲案犯張季賓馬龍兩名、解由特院訊明懲辦、嗣又在華界閘北續獲紹興人朱文寶一名、供出是項人造絲銷與鄭家木橋路二號達昌報關行、售價每箱一百四十元等情、探等又往將該行職員有關係之紹興人周子和逮捕、解由法院訊供否認、諭周子和交保、朱文賢還押、昨晨又屆續審之期、捕房律師陳述案情、而原告寗豐貿易公司延律師代表聲稱、本案附帶民訴部份須交還上項原物人造絲十箱、或賠償原告貨洋三千六百元云云、繼由該公司經理周祥發投稱、朱文賢拘獲後、即偕往達昌、伊指出周子和亦係收贓之一、故將其拘案等語、質之朱文賢供、我係洋貨客販、與我、謂係拍賣購來之水漬貨、看我兜銷、故向達昌行經理羅姓談妥、每箱一百四十元、出貨時我未前往、但當時周子和見其亦在場、餘供支吾、詰之周供、在達昌行爲報關之實、並非股東、此貨係前經理羅姓接談、是時我因家有急事、即回原籍、是以對於收受贓物之事、實無關係、並延律師辯護、謂前經理羅姓早已離滬、現達昌行已召盤與殷姓、當將盤據呈察、推事核供、諭各造律師開始辯論一過、遂判決朱文賢處罰金五百元、如無力繳納、准以兩元之抵徒刑一日、周子和宣告無罪、附帶民訴應移送民庭訊理、周子和仍交原保、朱文賢交四千一百元保候訊、

判令周莘田償還交行押款

交通銀行訴周莘田不理押款、而保人嚴惠宇亦連帶被控、此案業經辯論終結、昨晨宣判、周莘田應償還原告銀四萬八千元、並自十七年八月二日起至清償日止常年九釐之利息、如周莘田不能清償時、由嚴惠宇代行償還、訟費由周負担、

欺魚販 犯十九個詐財罪 兩被告奉判不服

南京路小菜場自經工部局出售後、即於福州路另建一新菜場、業已完工、有甬人李敎生無錫人楊阿大乘機向各魚販、謂如欲於新菜場內得好地位者、須每攤以十元爲壽、當代爲運動、致有張裕豐等阿利陸友生等四十餘人受其惑、各照數交付、不料遷移後、所得地位反較他人爲劣、始知受騙、遂報告老閘捕房、調查屬實、遂將二人拘解特院、原告有十九人到案、並延律師請求附帶私訴、業經訊供終結、昨晨宣判、李敎生楊阿大犯十九個詐財罪、每罪處徒刑二月、合併各執行徒刑四個月、并各科罰金五百元、并被告律師當庭聲明須上訴、廳上准之、諭兩被告仍各交一萬元保候、

稭端 傷害

浦東大南碼頭開設協記飯館之范金其、平日因結怨碼頭小工、故昨午有小工王桂元劉潮田在對門茶館內吃飯、故意到范店中叫炒三鮮一盆、數人吃後、留剩肉皮二塊、乃喚范過去賣之云、四角小洋買你兩塊肉皮乎、范當然不服、遂起沖突、范妻范陳氏上前詢問、該小工即以煤鏟將范陳氏及范之夥友等亂擊、致范陳氏受傷最重倒地不能行動、由崗警到來將王桂元

形形色色

辦貨客商所攜鉅款被刦

昨午十一時一刻、有某客商從內地來滬、採辦貨物、手攜包裹一個、行經愛多亞路、突有匪徒三人上前攔阻、當將其包裹（內藏鈔洋二千五百元）劫去而逸、

貨船傾覆

上海慶琛報關行、昨晨一時許、雇用陳阿林之碼頭船一艘、在蘇州河內裝運麵粉三百包、麩皮五百包、向外駛出、比抵浦心、因受潮急影響、一時失去自主力、致狂撞於一英兵艦尾、艦身堅固無恙、而該船即受激傾覆、所載貨物、完全損失、同時又將艇後一舢板撞沉、幸無死傷人命、

投江獲救

前晚六時許、有一狀極狼狽之中年男子、在法租界公司碼頭僱乘划船、及抵中流、忽將手中所攜之藥一包、及形似自殺遺書者一紙、拋于艙內、遂由船首躍入浦江中自殺、幸由水巡捕警見、駛往幫同救起、當時幸得保生命、後帶至水巡捕房、據稱名祝三子、三十一歲、高郵人、在黃河路鎮安里六號內、借舖塌居宿、每夜住宿費較小客棧尤廉、祇銅元一百二十文、向紹收字紙度日、因大病月餘、吃盡當光、妻子亦逃遁無蹤、房錢又積欠甚多、故不願在世苟延殘喘云云、至其遺書內容、別字頗多、甚爲發噱、茲摘錄數句於下、（大過子老板娘大天代）待之恨我壞、老搶代我壞、子輌也壞、二房東老二代我甚好、劉金榮打聽代我申冤等等、捕房人員以其狀甚可憐、故酌給生活費若干、飭探送歸使去

閔行鎮上罷崗
原因爲捉賭 搗毀一分局 毆傷四警士

本邑西南鄉閔行鎮前東街第一茶樓內、前日下午有水上公安隊第四區隊上與偵緝隊士等數人在內叉麻雀、藉以消遣、當時適有縣公安局第一分局巡警等巡邏過此、因其有違禁令、即上樓捉賭、乃隊士等不服、彼此遂起衝突、後經人勸解始寢、豈知該隊士等旋即糾約同伴數十人、馳往該分局、時在晚上七時許、該局潘局長亦已因公外出、該隊士等紛紛進內、竟將局中所有各物盡行搗毀、逢人便擊、致有巡警樂立功張勝全等四名受傷、若輩始相率逸去、該傷警四名經人舁送閔行醫院醫治、據云傷勢均頗重要、既而該分局全體巡警以隊士如是不法、殊於公安上大有關係、爰於昨日起激動全體罷崗之風潮、該分局長亦以事關重大、立即詳報公安總局請示、

路局撤換舞弊司事

兩路車務處、前據旅客馬友先函稱、於六月七日由滬赴江灣、發生滬站與江灣站票價各異之事、在滬站購票時、付小洋兩角、找回銅元十九枚、而在江灣則祇找回十七枚、向該站賣票司事洪明德理論、反遭其侮辱等情、當即派員查明、據該員報告、該司事洪明德、當日確有短找銅元情事、雖未必出於有意、但事關旅客利益及路局名譽、不能漠然置之、當即將該司事洪明德撤換、以儆效尤、又該路車務處、近來關於上類舞弊情事、一經察覺、或據外人報告、經該處證實後、即予以嚴厲之處置、不稍寬貸、藉收整頓路政之效、

浦東肉業風潮尚未解決

浦東爛泥渡老白渡楊家渡等處肉商、因爲洋涇宰作路遠不便、衛生局通令就塘橋宰牲、但塘橋宰作尚未成立、且亦有種種不便、屢請設立於中心地點之楊家渡、置諸不理、獸醫欲省弄走、遂不蓋印、致成停業、相延至四十餘日、損失甚巨、前曾請求虞洽卿晉謁市府陳情、昨又向衛生局訴苦、尚無轉圜希望、小本經營、資本吃盡、聞彼最後、擬挈老攜幼、向官廳請願

廣東天喜堂老婢調經丸
已孕未孕均請購服
▲已孕者安胎未孕者調經種子▼
每瓶一元 滬支行東新橋電車站對面
代理 北四川路會堂商店 老悅生 河南路老悅生 華彰號 棋盤街益和堂 安和祥
電話六三九三七

患花柳病注意
▲解決六〇六難題▲判斷花柳病吉凶

法國巴黎爾得山白濁丸

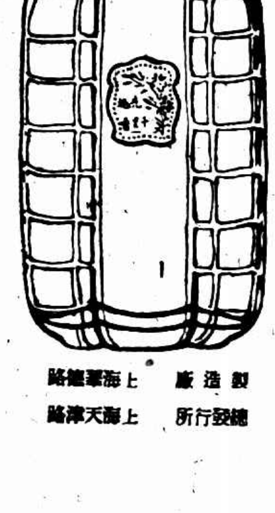

先施老牌 千里香
▲千里香 輕步逐芬風 一告佳人知
南京路上·芬風馥郁·才子佳人·輕步逐之·欲知其芬風爲何物也·謹告才子佳人·此芬風乃先施化妝品新製之千里香也·灑少許於手帕或衣角間·蘭麝芬芳·能香千里·誠近世紀最新發明之香水·經百數十次精煉而成之者
（各洋廣貨店均有代售）
製造廠 上海華德路 總發行所 上海天津路

潔白！吸汗！電光牌獨幅被單
美觀！耐用！電光牌夏令浴衣
上述二種·都是現在夏令應時用品·是家庭所必須的東西
三星棉鐵工廠總發行所 南京路石路西首門市函購部
▲注意▼本廠今在贈品期內凡購貨滿洋一元均可得贈品
十九年各種最新式草帽照碼八折

三星老牌蚊蟲香
註冊 商標
三星牌蚊蟲香功效神速不含毒質無礙衛生行世以來已歷廿載製造方面屢經改良精益求精迨至今日三星老牌之聲譽業已普遍全國遠及南洋蓋因其具有優良之成績與悠久之歷史方得獲此榮譽初非倖致也近來市上蚊香指不勝屈諸君購買時務請指定三星老牌並認明商標式樣庶不致誤

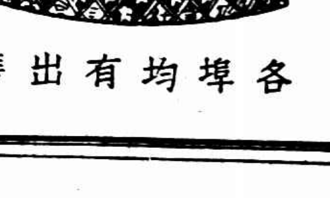

各埠均有出售
中國化學工業社出品

金市局勢雖和平 價格終難免騰漲

昨十四日標金、疲勢殊甚、市氣頗形和平、終頭祗二兩之數、前市不過三兩有另之曲折、外匯已挂縮一檔、內部甚亦緊張、銀行且有售出、各號買賣、殆亦不暢、如恆興元成永志豐永豐昌萬興等出納隨常、惟同泰心理潛伏僞利之態、但照該顧接續、實已即關高峰、買方似濃、至於收盤、計漲低七十兩有奇、自早開盤市見低、達五百七十七兩、往後稍有漲風之狀、標價外七十五兩前後、午刻結果、以在七十六兩之間、而隱漲趨陸之象、英鎊勿更、銀價低落四分之一、

七月份金價、初開五百七十三兩七錢、計加二兩六錢、毛盤由七十三兩六錢漲爲七十七兩、乃實戶活潑也、近期英金、銀行互做七錢半、至先令揭佈、已挂縮二五英金半元、日金加一分八七五、但金價開平緩、實盤亦豐永等悶售出、時爲七十五兩、旋又加上六錢、顧息同落二兩左右、計爲七十三兩八錢、乃套頭者結進英金而出條子、九月份住友賣出六錢半、未幾時、似見上騰、八月英金、三井出六辦士四三七五、匯豐等賣出九月英金六辦士半、遂已迴落入兌頗餘天裕永等稍有售出、日匯轉上漲頭寸、是爲見發、故週強二兩餘、自十點至十一點、此一小時中、互有二兩之迴顧、外匯始終秀、至十一點十二分、爲七十六兩三四錢、午時爲七十四兩八錢、當即由另星空頭補進、復漲數錢、本月份英金、以六辦士三一二五尚不易

查半日間最大價七十七兩、最小價七十三兩六錢、計有三兩四錢上落、揭價已更至六百四十五兩六錢、計撳小七十兩有○、登帳補水同爲七十五兩、物品開市七十三兩、午收七十五兩、惟比外匯爲低、乃微撳輕也、各號交易仍無大批、計泰發永萊興大德成均進、恆興志豐永隨昌元成永萬興源太等進出不一、元茂永太豐滿春源永天裕永源成顧餘大致售出、尚有各號出納無常、套頭條子雖有進出、其數不多、尤以掉期已因、照須亂平、下午因逢週六、照例休假、十六日（星期一）交易所開始掉期、故於早間八旬鐘即開市、

◈金業交易所

現貨標金	每條	五百七十三兩
足赤條金	又	五百七十九兩
沙金	赤	五百八十兩
七月開盤	五七三・七〇	上午收盤 五七五・〇〇
最高	五七七・〇〇	六月登帳 五七五・〇〇
最低	五七三・六〇	補水 五七五・〇〇

◈物品交易所

七月開盤	五七三・〇〇
最高	五七六・〇〇
最低	五七三・〇〇
收盤	五七五・〇〇

◈銀樓大同行

足赤飾金（每兩價洋）八十元〇五角
十足紋銀（每兩價洋）一元七角五分

銀樓新同行

足赤飾金（每兩價洋）七十九元五角

外滙趨勢緊張

昨週六外匯續上午半天、匯豐掛牌已縮去一檔、計英金縮二五、爲一先令六辦士二五、美金縮五角、計三十六元八七五、印度縮一元半、計一百〇二盧比二五、法郎減十四元、計九百四十元、德匯降二元五、計一百五十四馬克五、荷蘭小去一元二五、爲九十一盾七五、香港加五錢、計八十三兩二錢、坡匯加二兩、計一百五十二兩三錢三分八七五、日金加一分五八七五、計一兩三錢二分五、至於內盤、稍鬆赤緊、間有結款也、際金套頭愈見遠期、至於先令市價、與挂牌已見軋平、華商金業中稍有扒結、乃套條子、計英金成交十餘萬磅、結進約計十萬磅、由住友三井上海麥加利匯豐等售出、又各行對做數萬磅、又美金向結十萬元、麥加利售出、惟日金鮮有進出、市況平寂、迨午匯收市、比諸前日、計先令縮一八七五、美金縮三七五、日金加一分二五、市氣堅挺、乃金市亦隨高翔、

▲英匯　內盤計有一二五升降、掉期仍僅〇六二五、自早市六月出價一先令六辦士四三七五、七月六辦士半、八月五六二五、九月亦計五六二五、賣價照加〇六二五、納銀出麥加利賣價六月一萬、價六辦士半、住友出九月五千、價同、麥加利出八月一萬、價六辦士四三七五、上海浙江互做七月一萬、價六辦士三七五、匯豐麥加利出九月一萬、價六辦士半、午收六月出價六辦士三一二五、七月三七五、八九月四三七五、買價仍加〇六二五、

▲東匯　內盤午日勘計有六二五起伏、掉期約計三七五、交易閑散不堪、華商東手觀望、自早市六月份出價約計一兩三錢二分五、買價一兩三錢二分二五、七月出價一兩三錢二分一二五、八月出價一兩三錢一分七五、買價一兩三錢一分七五、九月出價一兩三錢一分二五、買價一兩三錢一分、午收六月出價一兩三錢二分六二五、八月一兩三錢二分二五、九月一兩三錢一分八七五、買價照抑小五、午後無市、

◈國外匯票市面

（上海匯至倫敦）（申規一兩計算）
銀行電匯　一先令六辦士二五
銀行即期　一先令六辦士三一二五
銀行四月期　一先令六辦士三七五
（上海匯至法國）（申規百兩計算）
銀行電匯　九百四十佛郎
四個月期　一千〇十佛郎
（上海匯至紐約）（申規百兩計算）
銀行電匯　美金三十六元八七五
四個月期　三十八元五角
（上海匯至香港）（港洋百元合規銀）
銀行電匯　八十三兩二錢
（上海匯至印度）（申規百兩計算）
銀行電匯　一百〇二盧比二五
（上海匯至爪哇）（申規百兩計算）
銀行電匯　九十一盾七五
（上海匯至新加坡）（新洋百元合申規）
銀行電匯　一百五十二兩三錢
（上海匯至東京）（日洋百元合規算）
銀行電匯　一百三十三兩八七五
（上海匯至德國）（申規百兩計算）
銀行電匯　一百五十四馬克半

大條並無伸縮 美銀仍在跌風中

昨據倫敦電訊、大條銀均無伸縮、計近期仍爲十六辦士一八七五、遠期仍計十六辦士一八七五、合英金爲一先令七辦士一二五、遠期仍計十六辦士二二五、又據紐約電訊、美銀價仍在跌風中、計現貨又縮二五、爲三角四分八七五、英美匯價計四元八角五分三一二五、日美仍爲四十九元四三七五、日英仍爲二先令〇三一份之十三、倫敦對英亦升降、計爲一先令六辦士三一二五、又來月上午十一點五十五分開盤遠電到、日美勿更、仍爲四十九元三七五、日英升上另三一二五、計二先令〇三一份之十三、又早間九點五十分先令〇三一份之十三、英美仍計四元八角五分、計近期日美出入價仍爲四十九元三七五

◈海外互匯電訊

大條銀近期	十六辦士一八七五
大條銀遠期	十六辦士一八七五
英美匯兌	三角四分八七五
英日匯兌	四元八角五分三一二五
英日匯兌	二先令〇三一份之十三
英美匯兌	四十九元四三七五
倫敦匯兌	一先令六辦士三一二五

◈上海銀洋錢市

早市開出行情	
國幣	七錢二分八厘六毫半
江南小洋	六錢三分四厘二五
廣東小洋	五錢九分二厘八七五
銅元	四百十千文
衣角	二千八百三十六文
小角	二百四十二文
洋拆	一分

午市開出行情	
國幣	七錢二分八厘六毫二五
江南小洋	六錢三分四厘
廣東小洋	五錢九分三厘二五
銅元	四百十千文
衣角	二千九百三十八文
小角	二百四十一文
洋拆	一分

債市轉疲

昨十四日債券市場、交易更覺清淡、各種市價、均甚穩定、及至收盤時、忽有某大戶鉅額放空、多方大戶雖有買進、但未能盡量吸收、供求離殊、價遂逐步下降、裁兵本月期一總間跌落一元六角之多、餘皆數角而已、但總額計共五百八十一萬元、內現貨一萬元、期貨五百八十萬元、

□物品交易所（元本位）

[illegible]

□證券交易所（元本位）

[illegible]

粉麥漲風可怖 廠方雖出維持亦無濟於事

▲標粉　昨日（星期六）粉市、上午洮、恐慌抵補、斯時大小廠家爲在壁一般人以近日軍用麵粉、續見擠不出中、衆之各懈胃口、似有無限勁辦、做多心思、特別加濃、買戶爭之量、致近遠期野跌不已、均出六錢開盤、一般各市標漲三三分、午後關外、比前市計漲起四分至八分之巨、又因來價昂貴、人心態影、殊令人相驚失色、此種飛漲、自有望好、空戶因迫趨被逼、祗得隨波逐、交易所以來所未見、待冒補拍完、粉所難於漲風之可怖、爲雖免危險起見、時請廠方面而作有力之維持、議既定、遂續拍二盤、初則買氣仍濃、繼由福新等五廠、各擲近期二萬包、共出十萬包、市面立即壓小數分、以上、繼一般人觀察、下週粉市、仍難、故仍現步漲、各市收盤尚在六錢內、現好、況各廠已經停機、市面缺乏調比後各方需要、依然急切、人心熱烈救之法、即粉廠職此市面飛漲不已之機關面、實因原料奇缺之時、實無挽戲、爲於收麥問題、頗感困難也、結果六月計漲四分二五、七月漲八分、八月漲八分半、九・十月漲七分五、十一月漲七分二五、

▲標麥　昨日標麥、上下午開盤、亦如粉市之飛昇騰、長期竟到一錢以上、後因浮多回出、始稍回跌、結果六月計漲七分、七月漲八分、八月漲一錢、九・十・十一月漲六分、

▲現麥　昨日現貨續漲三分、該市共開二萬一千五百包、各廠均有購進、價列下、瑞興清江浦陳麥五兩三錢三分、計一千五百包、崑山五兩〇五・四兩五、蓬萊四兩九錢七分五・四兩九錢五、安亭四兩九錢、南京四兩八錢、四兩七錢、浦東四兩七錢五、至四兩七錢、南京四兩九錢三、揚州四兩九錢七分、無錫五兩〇三、常州五兩以上、新麥、共計二萬包、又開粉所因近日市面、竟有特殊變動、爲謀穩妥計、擬令客戶預繳每千包證金、改爲三百兩、（比前加一百兩）旋經經紀公會函請所方、暫緩實行、須待今日理事會會議後再決

□麵粉交易所（兩本位）

[illegible]

棉市平穩紗略堅

昨（十四日）紐約棉市、始以投機家買進而強、但後西部賣出及新花良好而跌、計各月期價小去二十八至二十三個磅音、現貨小三十個磅音、利物浦棉市休業、孟買棉市、自開盤至收盤、均照最低限度結價、計平茄爾不動、奧姆辣小五羅比、勃洛去小三羅比、本埠棉市、以匯票市面稍以鬆比、故雖美棉續跌、但市面反見平穩也、紗布交易所換標前市各月期大五分、後市又大一錢至五分、各月期價如下、

現棉市況平定、廠交轉寂、但實意亦憫、故無升降、成交清靜、挑花到一千〇十六包、通花到三百餘包、

紗布交易所十六支人鐘標準、初因歐金市利於買進、漢標趨堅、形勢頗穩、終以空頭抵補益顯、結果大三四錢、市態觀、人心顯淡而渡、旋以匯水及、紗市傾向、目前難望起色、惟預料能再跌二三兩、必有起而購進矣、茲列收盤行情比較如後、

現紗交易之靜寂、等於上日、祇以執貨者之態度尚屬鎮定、蓋以爲客貨之呆滯、乃時令使然也、市面得以維持、昨日漢口天津內地廈門牛莊蕪湖寧波等幫、共成交約六百餘包、價平平、

□紗布交易所

[illegible]

□雜糧交易所（單位兩）

[illegible]

◈滬北米市

[illegible]

漢口細紗標準（習慣稱爲陝西花）

[illegible]

橡皮市面

紐約價	一角二分二二五
新加坡價	二角
倫敦價	六辦士二二五

上海股票行市

（六月十四日開盤）（銀本位）

名稱	買	賣	老價
[illegible]	[illegible]		[illegible]

秃鼻穿頂、週身潰爛、梅毒深入危險時期、宜速醫治、

哈蘭士 內服六零六

清血解毒、服之有肅清週身毒素之功、

六零六藥膏

拔毒生肌、搽之、有止痛除變收口之功、內外兼治、毒即根本治愈矣

內服六零六　每瓶一元七角五分
六零六藥膏　大盒一元小盒二角
上海四馬路 太和藥房總發行
全國各市藥房均有出售

一物兩用

去桿。加套。可插衣襟之上。
去套。加桿。可作案頭之用。

派克案頭用筆、能增加辦事速率、而且富麗動人、以視舊日寫字檯上墨污生銹之筆、不啻天壤之別、
派克自來水筆、可置案頭、可插襟上、其儲墨量、視筆桿同一粗大者、平均多百分之二十四、而書寫流利、絕不費力、尤其餘事、
筆座有綠玉、玻璃、雲石、磁石多種、座上鑲有旋轉自如之筆插、平放直立、可以隨意、
各處文具店書坊均有出售
上海廣東路三號怡昌洋行獨家經理

Parker
Duofold Desk Sets

C30—3

中國通商銀行總行廣告

本銀行設在上海黃浦灘七號、創於前清光緒二十三年、招集商股資本規銀二百五十萬兩、專營定期活期往來各種存款抵押信用各種放款及兌等一切銀行業務、本埠南北市分行及外埠分支行兼各種儲蓄手續便捷利息優厚印有詳章取索即寄如蒙惠顧無任歡迎、再外埠兌換處 南京上海商業儲蓄銀行分行及辦事處 杭州浙江地方銀行

日本郵船公司出帆廣告

❖開往舊金山
天洋丸六月十四日
春洋丸六月十八日（自神戶）
龍田丸六月念二日

❖開往西雅圖
三島丸六月念四日
西比利亞丸七月八日

❖開往長崎神戶
上海丸六月十四日
長崎丸六月十八日

❖開往香港
西比利亞丸六月十九日
淺間丸六月念一日

◆宮崎丸六月念四◆
◆經由香港新嘉坡往歐洲◆

船身堅固巨大、房間設備清潔、行駛穩妥快捷、亦無暈浪之苦、烹調料精味美、招待格外周到、搭客如蒙惠顧無論中外皆同、

黃浦灘三十一號 日本郵船公司 電話六八七八一

□船期

□昨日進口輪船

[illegible]

□內海出口船期

[illegible]

□外洋出口船期

[illegible]

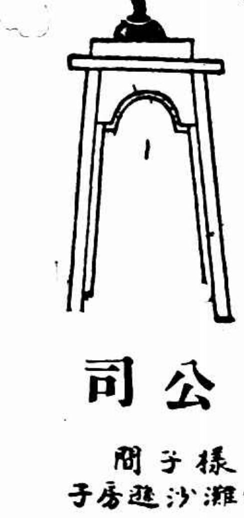

電灶衛生清潔
省儉靈便早已
哄動全滬
蜚聲海上

上海電力公司

辦公處 福州路十七號
樣子間 外灘沙遜房子
電話六三六〇一

中包仁丹

請服用最便宜之

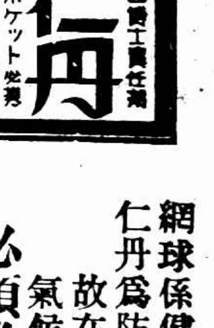

網球係健身有益之運動
仁丹爲防止時疫之靈藥
故在炎夏時季
氣候不正之際
必須常服仁丹也

今日戲目

▲電影▼

戲院	地址	片名	時間
夏令配克	卡德路靜安寺路口	秋波怨	三時 五時半 九時一刻
卡爾登	靜安寺路派克路口	同樂會	三時 五時半 九時一刻
奧迪安	北四川路	羅蘭絲	三時 五時半 九時一刻
東南	民國路	美利堅開國記	三時 五時半 九時一刻
巴黎	霞飛路	貴妃秘史	三時 五時半 九時一刻
黃金	八仙橋	色中餓鬼	
東海	提籃橋下海廟前面	定情之夕	三時 四時 七時 九時
愛普廬	北四川路	秋波怨	三時 五時一刻 七時半 九時一刻
上海	北四川路	麗娃嫖妲	三時 五時半 九時一刻
北京	北京路貴州路		
南京	愛多亞路	蕩婦愚夫	三時 五時半 九時一刻
百星		月下老人	三時 五時 九時一刻
中央	大馬路	巴黎艷舞記	一時半 五時半 九時
新中央	寧海路	步步高陞	三時 五時半 九時一刻
恩派亞	法租界霞飛路	一集荒江女俠	三時 五時半 九時
卡德	卡德路	飛行大盜	三時 五時 九時一刻
萬國		黑衣騎士	三時 七時 九時
中華	吉祥街	空谷猿聲	三時 七時 九時
世界	北四川路	畫室奇案	三時 七時 九時
中山	梧州路	英雄救美	三時 六時半 八時半
通俗	大東門南小北門	十一集紅蓮寺	三時 七時 九時
山西大戲院	山西路北海寧路	二集乾隆遊江南	三時 七時 九時
		足球猛將	三時 九時一刻

▲京劇▼

大舞台（三馬路） 日戲 金蓮 天雨花 夜戲 二本武則天
天蟾舞台（二馬路） 日戲 大金鈴 追韓信 夜戲 八本封神榜

▲遊戲場▼

新世界 山東鏢客 頭本西遊記 三本西遊記

十九年六月十五日 JUN. 15, 1930.
每逢星期日星期四隨時報附送
第六百七十一號

圖畫時報

徵求國際國家地方社會紀事,名人,閨秀,科學,體育,遊藝,時裝,美術,考古,遊覽,古跡,名勝,風俗,人種,動植物以及種種珍奇特異照片,凡足以增閱者之興趣者,本報異常歡迎,酬金從優,如有必須寄回之照片,請於背後寫明住址,以便檢還.

南洋女子英專鄭美秀女士之舞姿 (金伯陶)
Miss Chen Mei-hsiu, student of Nanyang English Girl School.

復旦大學皇后陳鼎如 (陳蔣德)
Miss Chen Ting-ju, Queen of Fu-tan Univ.

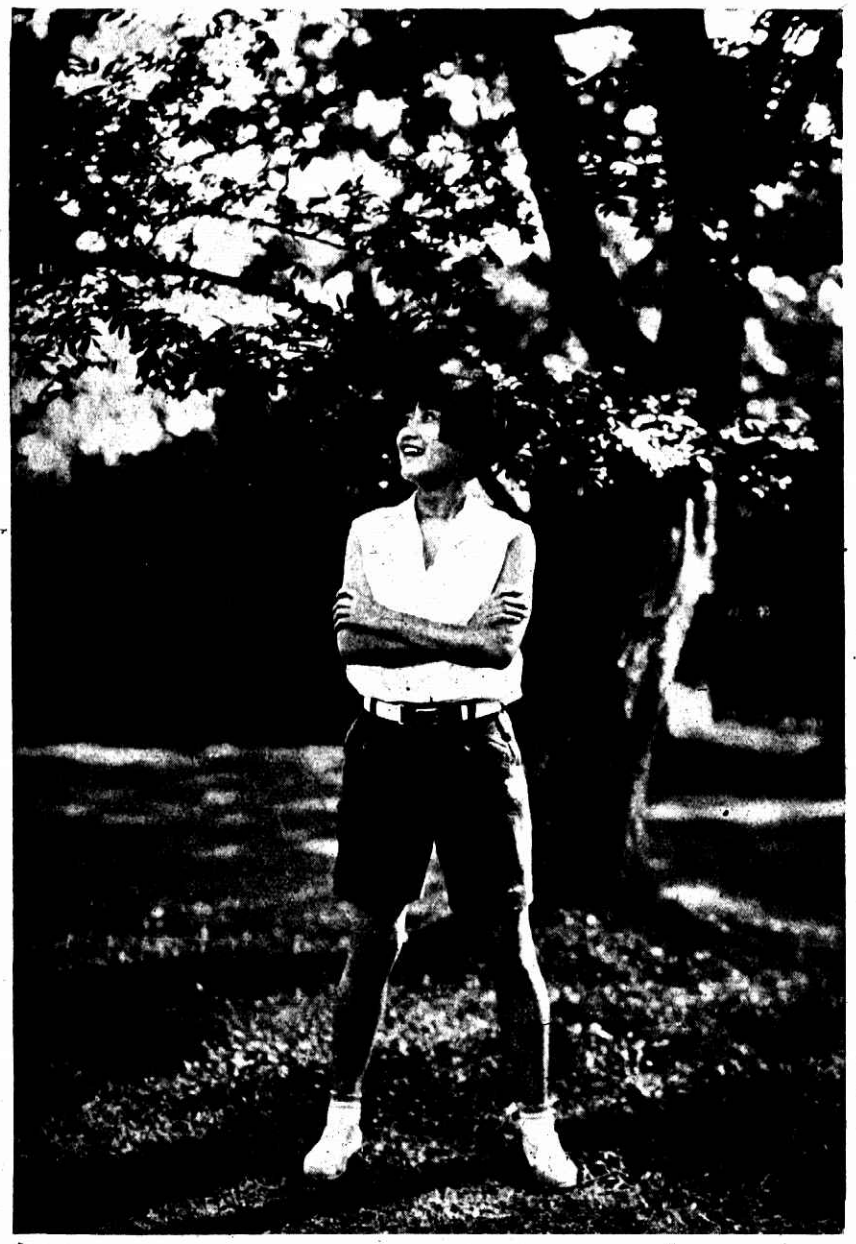

此次來滬之廣東女師江浙考察團球員胡巧如 (唐僧)
Miss Hu Shao-ju, member of the Educational Investigation party of Canton Normal.

愛國女學今夏畢業之文科生潘韞瑜陳葭寶趙仁錫 (W)
Misses Pan Yuin-yu, Chen Yah-pao & Chao Zung-ngoh, who are going to graduate from Ai-kuo Girl School in this summer.

有牙患者注意

牙醫羅鑫泉
本醫生用科學上之牙科利器X光專治各種疑難牙症凡爲肉眼所不能見者先經攝明診斷然後治療無不立愈
地址 南京路大慶里東大一五號二樓
診時 九至六 電話一六二〇六

優待學界拍照
美術照相 一律七折
照相材料 定價已克
委託沖晒 概不取費
冠眞照相部啓
地點 南京路冠生園總店

晚禮服
爲出入各大交際場中所不可不備
鴻翔公司 (女用服飾)
上海 靜安寺路一八六〇號 支店西藏路七四號

Johnson Sea Horse
outboard motors
Elbrook, Inc.

美國强生廠製造海馬牌船梢引擎裝置船尾非常便利機器堅固馬力迅速其價甚廉能使所有小舟成爲最快之汽船每部自三百元起欲知引擎之內容請看下星期日之圖畫時報
上海北京路五十號海京洋行經售

發明國貨領帶紀才君爲培德公司經理

㈠ 培成女校明日將演「少奶奶的扇子」於夏令配克 (唐僧) 全體演員
"Lady's Fan" to be performed at Olympic to-morrow by students of Besant Girl School. ①

㈡ 主角陳敏德飾少奶奶
② "Lady" by Miss Cheng Ming-tu.

㈢ 繆來鳳飾金女士
③ "Miss King" by Miss Miao Lan-von.

㈣ 吳大敏飾何小姐
④ "Miss Wu" by Miss Wu Da-min.

㈤ 汪一鶴飾陳秀雲
⑤ "Miss Cheng" by Miss Waung Yia-ngo.

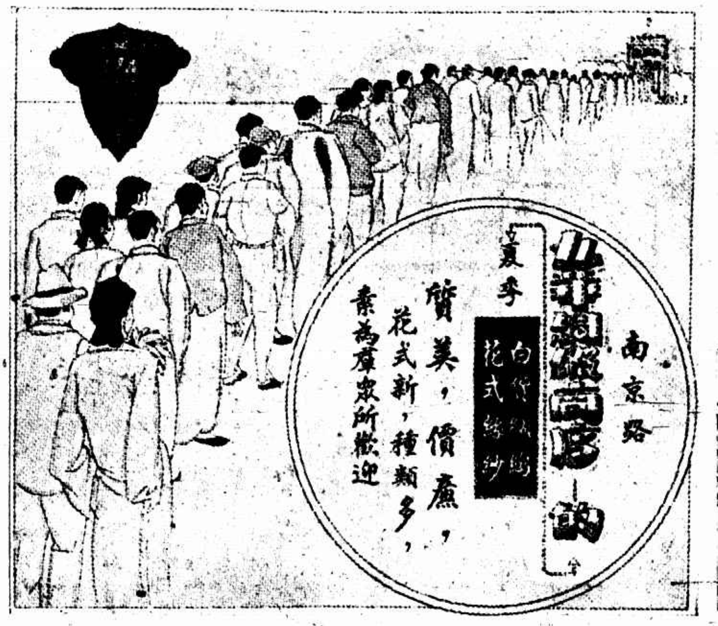

雲飛汽車公司
電話打通汽車隨叫隨到
分站
1 環龍路
2 仁記路
3 靜安寺路
4 愛多亞路
5 東百老滙路
6 漳川路
7 大西路(新北門口)
電話 租界 三〇一八九 西一八九 南市 南市一二三

奇星藝術研究社
徵求社員
本社專授最新奇科學魔術及介紹歐美魔術之名著中津福漢久著聲除奇巧之技術外並加以科學理論之精確分析絕無營業性質面授函授一隸及江湖章附郵十分社址成功函案詳路口二一上海同孚路斜四號主任化實命天勝人名譽董事主任 HARLAN TARBELL 教務長 EDWARD M. MASSEY

Nagel No.10

德國納茄而各種快鏡價廉物美
第十號二寸半×三寸半
F6.8 每具連干片盒六只軟片盒一只一應在內
駐華獨家經理千代洋行
南京路三九三號
電話六〇四六八至九

歐美服裝專家
男女結婚禮服出租
亨利洋服公司 西華德路七號大滄路口
第一支號在南京路黃浦灘口沙遜房子工部青年會
第二支號中國青年會
第三支號靜安寺路萬國青年會
HENRY THE TAILOR

凡曾經用過孔雀領帶者類能知孔雀領帶之優點確非別家可能及徐州大中華公司內溫君即曾用孔雀領帶者茲錄其來函如下

總公司南京路貴州路口

啓秀女學韻華女士長文藝精音樂(Y. C. Woo)
Miss Yuin Hwa of Chi-hsiu Girl School is fond of playing music.

務本女學歌舞教授顧硯文女士(子安)
Miss Ku Yen-wen, dancing & music teacher of Wu-pen Girl School.

上海網排球健將王大樂女士(陳濤德)
Miss Wang Dah-loh, tennis as well as volley ball star of Shanghai.

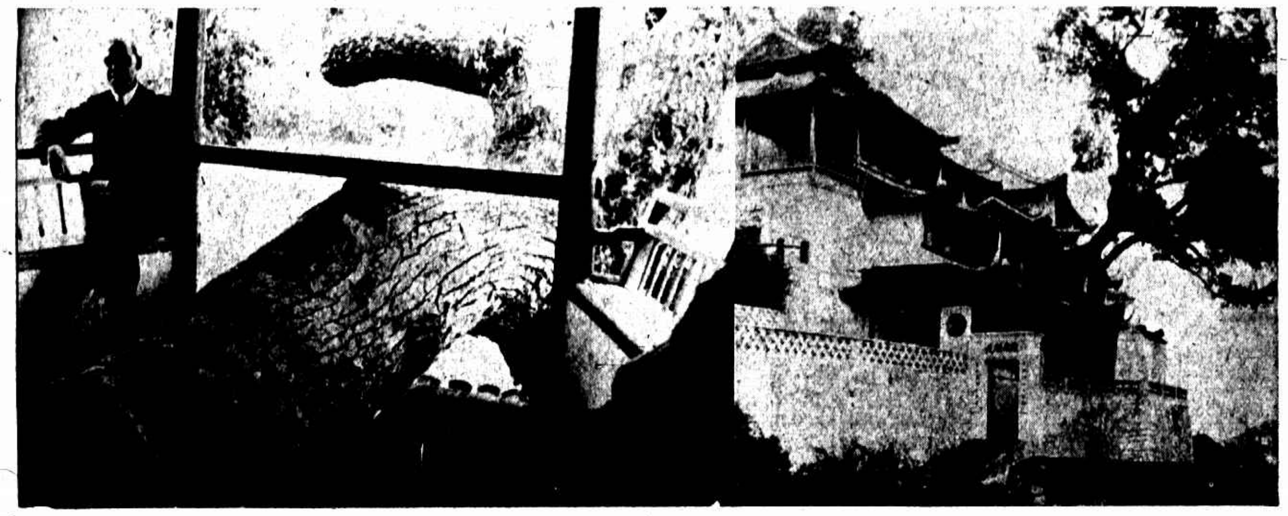

浙江溫州名勝飛霞洞已於去年焚燬中有明初劉伯溫手植臥樹一株幸未殃及(三九)
Fei-yah Grotto, Wenchow, was burnt up last year & fortunately the calamity had not come upon a lying tree planted by Liu Pa-wen.

美國三藩市市長歡迎梅蘭芳車中即市長與梅氏(由叔雍寄一通)
A welcome given by the mayor of San Francisco to Mei Lan-fang. both are seen in the car

甫特女士亞齊人最近入暨南大學肄業(長谷)
Miss Poetih has recently pursued her studies in Chi-nan Univ.

王開照相館
南京路中市
電話六一二六五

凡拉蒙
主治頭痛
及一切疼痛
各大藥房均有出售
上海德商先靈洋行

Agfa
BILLY
The Small Pocket Camera

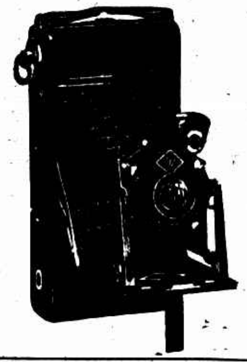

必利
最新式廉美的卷片鏡箱
各埠照相材料店號均有出售
說明書函索附郵四分即寄

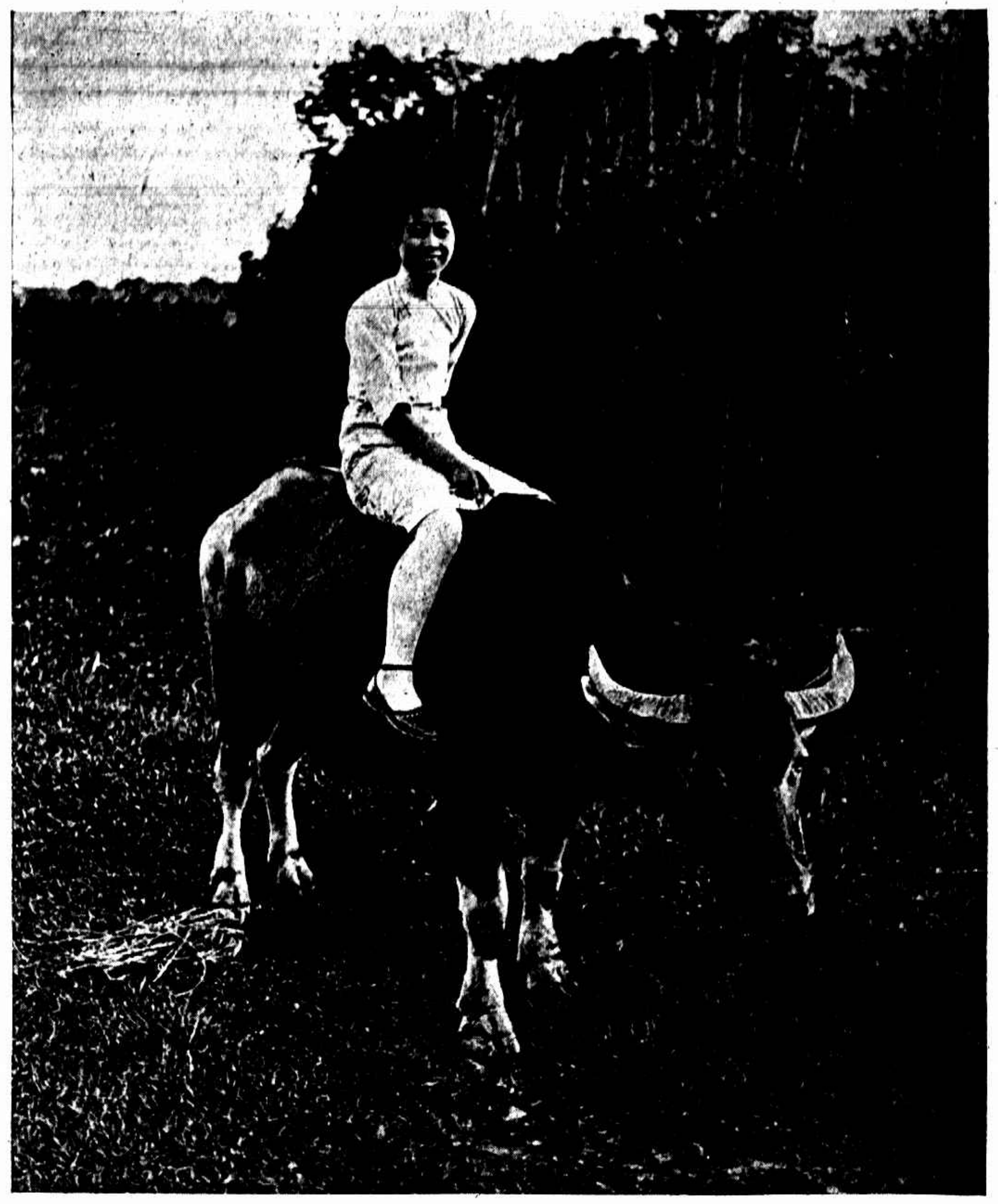

愛國女校許六貞 (W)
Miss Hsu Loh-chen of Ai-kuo Girl School.

崇德女校鄧倩文 (陳禹德)
Miss Teng Chien-wen of Chung-tei Girl School.

靈巖 (陳傳霖)
Lien Yen Hill.

艾雅娟女士(紫贈)
Miss Ai Yah-chuan.

愛國女學陳淑嫩喂羊 (陸增祺攝贈)
Miss Chen Zuh-nen of Ai-kuo School.